Архивный экземпляр

Бакъдар, вошал, цхьоарІоІ

СЕРДАЛО

НОХЧ-ГІАЛГІАЙ РЕСПУБЛИКА ЛАКХЕХЬАРЧА СОВЕТЕИ МИНИСТРИЙ СОВЕТЕИ,
КПСС НОХЧ-ГІАЛГІАЙ РЕСПУБЛИКАНСКИ КОМИТЕТА ГАЗЕТ

Газет арадувл 1923 шера денз ★ ЕРА, 31 ЯНВАРЬ, 1991 ШУ. ★ № 13 (7955). ★ Мах 8 кеп.

✦

Тахан 95 шу дуз
ЗЯЗИКОВ
Бейсолта
Идрис вай

✦

МЕХКА ВОІ

Цун вахарга, балхага, деналга, лелаДаьча гІулакхашка дилларча, за а вар из визза мехка воІ. Революци а гражданскин тІом а чакхбаьнарча хана, Идрисах мехка паччахьа оалар. Цу хьакъехьа Идриса массаза а жоп лора: «Паччахьал дезацар сона, мехка воІ хулалоре дар-их дош. Цу гІулакха эггара чоагІарІа вайна эшар, мехка, беррига гІалгІай барт хилар —из дар-их паччахьал а эггара доккхагІдола дарж а». Хьаьта Бейсолта Идрис фу кьонах ва, цу замалахьа берашкара денз кьоаношка кхаччалца болча наха ховш дар. Из дика кьонах а денал долаш саг а хилар-м гІалгІашта хайна ца Іош, беррига мехка а ховш дар, мотт сона. Массаза а самал яр цуьк, ше ялар—чакхдоаккхаш, духьала ераш моллагІча дарже бале а. Бакъда, из «цо яхар» хулар, дуккхача нахаца дагавьале, массехказа хьакъалца а кхетамца а литте. Тахан, къавеннача дийнахьа, тайпан кхоачера саг ва ьнна, из хоаставар тоам мичаб сона, цудухьа хІанз аз довзийтардга шозна, цун вахарах сайна дагадоагІар.

Зязиков Бейсолта Идрис вай 1896 шера 31-ча январе Терски областа Назрановски (Наьсареи) округе уллача Буроколе яхача юрта хьехархочун дезале. Из вар 1918 шера денз ВКП(б) член, цул совІа, эггара хьалха гІалгІай партийни организаци вІашагІйоллача лаьттар, гІорвьнна революционер - ленинец, бокъонца хьоа чоагІбенна интернационалист а, шиЙ халкъан патриот а вокха партийни паччахьалкхенни деятель а. Кьулбаседен Кавказе, вешта аьпча, вай мехка Советий Іьадал оттадаран чоагІдаран гІехьа лоаттабаь къовсам вІашгІехьбаьккхаран а, цун кулгалхошца а юкъе хьалхарчарца вар Зязиков Идрис.

Парте Кьулбаседа - Кавказски краевой комитета член а, Кьулбаседен, Кавказа ерригача территоре тІа ревкомаш хьаьлга а царна кулгалделга вІашгІехьдаьккхар а цун жизциатор а из вар. Горски (ломанхой) Республика земледеле (лаьтта леладарг) халкъа комиссар, Горски Республика чурча гІулакхий эггара хьалхара халкъа комиссар, Горски Республика ГЦИК-а председатель, ВКП(б) Горски обкома халхара секретарь волаш балхаш дир цо Советий Іьадал оттадаьчул гІехьаьча. Г. К. Орджоникидзе а С. М. Кирова а астьаб, хІанз оаллача хьисапе аьпча, эггара гергагІвола соратник вар Идрис.

1924 шера ГІалгІайчен автономни вІашагІьелгача, ВКП(б) гІалгІай обкома хьалхара секретаралла хорж Зязиков Идрис. Иштта делегат волаш дакъа лоцаш хул из ВКП(б) XII, XIV, XV съездашка, X-ча Ерригроссийски Советий съезде, СССР Советий І-ча съезде. СССР Советий І-ча съезде 1922 шера ССР Союза Іьадала Лакхехьарча органе — СССР ВЦИК-е хорж из. Цуьна чубоагІаш бар цу хана В. И. Ленин, М. И. Калинин, И. Б. Зязиков, С. М. Киров, Г. К. Орджоникидзе, С. М. Буденний...

1924 шера Зязиков Идрис А. Ф. Носовца цхьана, парте Кавказски краевой комитета викал а волаш, Москве воагІа дунен пролетариата бьчча В. И. Ленин гІехьарча новкъа воаккхаш хиннача дунен къа-хьегамхой Іьаьржача тельзета.

Мехка а дунен тІа а кийлуча хІамай шиЙ уйлен кхетамаш хулар Идриса, из мвалларе, деррига хьалхарІа техке, дисте, литте, массанеца дагавьале, малан дайза а дайзе, чоагІьеле хулар цун уйла.

Мелла а дарж лакхехьа латтараш духьалбаьккаб аьнна, ше яхачоа тІеравалацар из, ше бакъахьа воацалга, кхета а веш хьавла йиш воацаш уж хилча хІета-вета а. Кхыметтел ВКП(б) ЦК-на хьалхашка а корта іочубахийтацар цо ше бакъволча хІаманна, къайлагІа доацаш гуччахьа кьовсам лоатабора цо Сталина леладьча законагІ доацараша духьала. Цхьа санна массехказа йохайир цо ВКП(б) Кьулбаседа-Кавказски крайкома а ВКП(б) Центральни Комитето а ГІалгІайчен столица Буруз — г. Владикавказ — Кьулбаседа - ХІирийчьнна дІалуш яь решемеш. Ухха-за Идрисагара, сайна хеза цхьа хІама белгалдоаккхаргдар аз. Сталинскин хуплаца из кьовсам эттача хана, хетаргахьа, «халкъий хьамадав тийша болх дика бовзаш хиннача Сергос, Зязиковга аьнадар: «Идрис, шоашта хьахьожадаь миллионаш ахча хьа а йийе, Назранах столица хьа а йий, дІахоададудалар Іа из дош. Кхы йогІдар хьона хилар кхер сов. Цитта Идриса аьнадар Г. К. Орджоникидзега: «Халкъ, цун истори, мохк ахчах бохкаш хилац. Ахча дакха; рузкъа лаха даьккхадац оаха Советий Іьадал, тхоай лаьтта, кортамукъале, исторн лораде, культура, дешар, дегІадоаладе, даьд оаха революци хьаллоацаш мелдаьр. Къам меттел, со се а кхетаргвацар, из Іа яхар чакхдаьккхача».

Дукха ганзар Сталина а цунна гонахьарча гІолаго а хьуьзабаь тийша болх Идрисах баха. 1938 шера кхыча больше-викашца-ленинцашца цхьана законагІ доацаш лаьцар Зязиков. Набахта хадданза деш хинна юкъа ла магазар Зязиков Идриса. Цитта, Шотка-ГІалий тІарча НКВД-ен набахта 1938 шера 4 июле «лоткъам эцаш» даьча низаша вийр из.

Тахан из тамаш а еш, со цец а воаккхаш цхьа хІама да: вай республика столице малагІа улица, дешара заведени, организаци я Зязикова цІеларІа, гІорвьнна революционера цІеларІаІ Хьц сона-м, революци яхкахарах вай дехкедаьлча санна да-кх этта хьал. Дика кьонах массаза а ма хиннавий сийлахьа. Дала а вьнна ма йоахий, дикача кьонахчох къьра дув бза мегаргбац. Зама хувцаенна аьнна, довш мичча-д кьонахчун сийІ.

ЗЯЗИКА-наькъан
Исмаилалий МАХЬМАД,
къахьегама ветеран.

* * *

Сона йоагІа гонорар гІалгІай автоном юхаметтаоттаяра йолча Оргкомитета дІаялар дех аз.

* * *

Зязиков Бейсолта Идрисах йола материал еша газета 4-ча оагІо тІа.

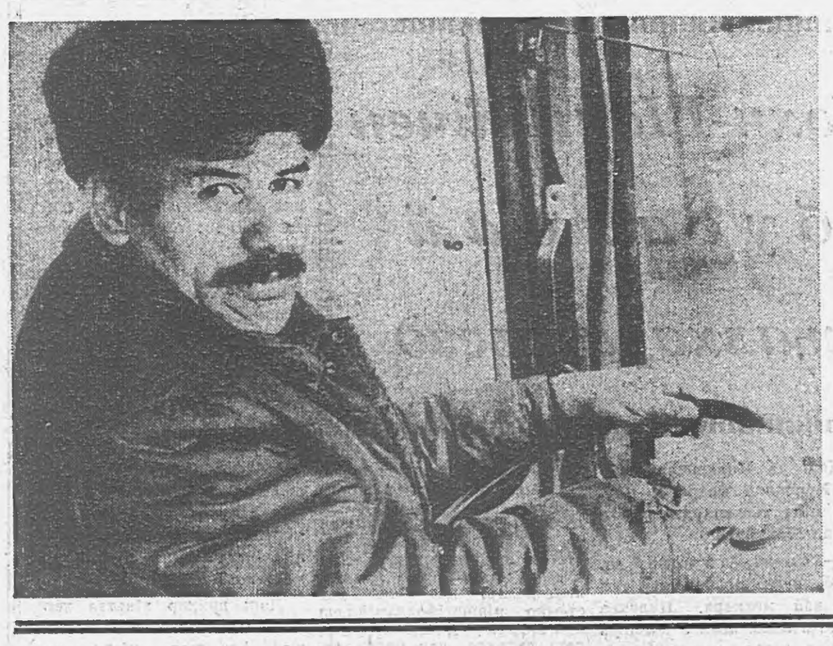

«Чечингавтотранс» производственни объединенена чуйоагІача автоколонна — 1572 автоотрядашта юкъе яьржача яхье даим хьалха латташ хьайоагІарех я Аматнев Ваха керте латтача кхоалагІча автоотряда коллектив. ДІадахача шера пачахьалкхен кассе планал тІех дІаделар цо 26 эзар сом. Шиł производственни хьокхамаш лаьгІ ца долийташ къахьег укх шера а. Январь бетта задани дикка тІехкхоачашъяьй цо.

Уж толамаш доахача дизза дакъа а лоацаш, хьинаре къахьегаш бола водителаш итташ ба автоотряде. Царех ба Шибилов ИсмаІал, Асаев Адам, кхыбараш. Грозный-Шатой яхача маршрутагІа лелача автобуса тІа болх беш ва Асаев Адам. Даим планови заданеш тІехкхоачаш а еш, хаддаза яхье хьалха латташ ба из. Авари йоацаш болх барах йола цхьоалагІча степена значок а еннай Адама.

СУРТА ТІА: шофер Асаев Адам.

И. ПЛИЕВА сурт.

ЭКОНОМИЧЕСКИ САБОТАЖАЦЕИ ЭКОНОМИКА ДАЬКЪЕРЧА КХЫЧА ЗУЛАМАШЦЕИ ЛОАТТАБУ КЪОВСАМ ЧАКХБОАХАЧА ГІУЛАКХЕХ ДОЛА

Советски Социалистически Республика Союза Президента Указ

Экономически саботажацеи экономика даькъерча кхыча зуламашцеи лоаттабу къовсам Іалашбар а баха вах кхачан продукташцеи халкъа эшача кхыча товарашцеи Іалашбелга лертІадаккхар а духьа, «Мехка экономический общественно-политически вахар вІашгІехьдаккхара кхы тІа а чакхдаха дезача гІулакхий хьакъехьарча» СССР Конституце 127⁵ статьягеи СССР Закон 1 статьягеи хьежжа СССР-е советски милице хьакъехьара, паччахьалкхен кхерамзлен органий хьакъехьара, оперативно-розыскной гІулакхий хьакъехьара законаш тІаэццалца йолча хана **соцам бу аз:**

I. ССР Союзен союзни республикайн уголовни судопроизводства Лардий 29-ча статьяга хьежжа чурча гІулакхийн паччахьалкхен кхерамзлени органаша экономика даькъерча зуламий белгалонаш уж даь бола нахи гучабахара оперативно-розыскной гІулакхаш чакхдоахача хана цу органий ер бокъонаш хилар оттаде:

1. Цхьаккха духьале йоацаш предприятей, учрежденей, организацей помещенешка (кхыча мехкий дипломатически представительствашкара дІаиккхача), гражданаша индивидуальнин кхыдолеи гІулакхаш а предпринимательства кхытайпа хІамаш а леладеш болча наха дакъа а лоацаш, тохкаш долча гІулакхашца дувзаденна хиланза яргйоаца сведенеш, документаш, язъяь объясненеш хьаеха а хьайе а.

3. Гуччахьа йола паччахьалкхенни, кооперативни, общественни имущество предприятей, учрежденей, организацей учетнин отчетнин даннешца нийса йиш хьажа, халкъа эша товараш, продовольственни гІулакхашта лаьрхІа продукци хьаеча, лоаттаеча, дІакхучьийтача, дІайохкача хана а хІаьта ишгта бахача наха гІулакхаш деча хана а потребителя бокъонаш лораелга Іалашдеш йола нормаши правилаши кхоачашйой хьожаш проверкаш е; бийдала ахфабрикаштата, кийчача продукцена анализ яран дикалга хьожаш тохкамаш даран цар образецаш яха.

4. Шоай доалахьен формаш мичча бесса яле а, предприятеша, учрежденеша, организацеша лелаеча кредитно - ахчан операцеехи арахьарча экономически сделкаехи йола оперативни отчетнин информаци банкашкара, кхыча финансово-кредитни учрежденешкара хьайе.

5. Кассашта, ахча, материални ценносташ, документаш чудоададеча кхыйолча моттигашта опечатать де а хІаьта ишгта, нагахьа санна даханза дарггоацаш хуле, лакхе йийца хІамаш гІаьхха хулга Іалашдеш дола кхытайпа гІулакхаш чакхдаха а.

6. Закон толхадича мегийтарггоацилга, тІехьагІа прокурорага хоам а бергболаш, предприятей, учрежденей, организацей кулгалхошта, гІулакхаш тІарча наха, кхыча болхлошта, индивидуальнин кхыдолеи къахьегама гІулакхаши предпринимательства кхытайпа хІамаши леладеш болча наха официально дІахайта.

7. Законодательства оттаяьча порядкагІа чакхдоахача гІулакхашка дакъа лаца специалисташ хьеха.

8. Проверка еш волча сагО чухьажара, хІамаш хьяхара, опечатать дара хьакъехьа акт оттаю, хІаьта цун цхьа экземпляр расписка а даькхе даьга е цун викалга дІалу.

II. Шоай из болх чакхбоаккхача хана чурча гІулакхийн паччахьалкхен кхерамзлени органий болхлой дехкарийла ба хьайца сведенеш гуча ца ялийта оттаяь правилаш кхоачашъелга Іалашде.

Советски Социалистически Республикай
Союза Президент М. ГОРБАЧЕВ.
Москва, Кремль. 1991 ш. 26 январь.

РАЙСОВЕТА СЕССИ

Аргіан йоаца халкъа депутатий Старопромысловски районни Совета сесси хилар. Ден повестка тІарча «Районни муниципални милици лелаяра бюджет чІоагІъярах» долча хьалхарча дешах Іаьца къамаьл дир Старопромысловски РОВД начальника В. М. Тишкова.

Цо аьлар, районни Совета хьалхагІа хинначарех йолча цхьан сессе решени а яь общественни порядок чІоагІъяра муниципални милици вІашагІъеллай районе. Цунна юкъе ба къахьегама коллективаша цу балха могабаь цар дикагІбола викалаш. Районе общественни порядок лораяра чоалханеча декхарех толаме лоархІаяра милицена эш дика материально - технически база: бувзама средстваш, транспорт, экипировка. Районо хьожадеш дола ахча цу гІулакхашка дІадохийтаргда.

Сессе иштта дийцар организационни дош а. Халкъа депутатий Старопромысловски районни Совета исполкома председателалла хержар хьалхагІа КПСС республикански комитета секретаралла болх беш хиннa **Дзейтов Мухьмада ХІарон.**

ТолашагІвола водитель

ЗІамига волча хана денз техника езаш а цунца даим уйла йолаш а вар Агарков Александр. Цудухьа, юкъера школа чакхъяьккха ваьлча дукха уйла ца еш ший карарзае еза профессси Іомае водителий курсашка деша вода из. Дика дийдла курсаш чакх а йоах.

Тхъо шу дьнад Агарков Александра эггаоа хьалха машена ко лаьца. Эзарашэзараш километраш наькъаш даьд цо цу юкъа. ДІа-хьа кхихьад лаьрхІа варгвоаца тоннаш мовхьаш.

ТІехьарча масехк шера Сунженски АТП таксе водитель волаш къахьегаш ва Александр. Автотранспортни предприяте кулгалхочун Мадагов Сайхана эггара хьалха цІи яьккхар шоай коллективе толашагІволча водителла. Ше предприяте болх бе венача ух масайтта шера, цкъа наькъа хьовзам хинна е балха тІехьависа шийгара гІалат бІаргадайтадац водителла. Ше дІа-хьа кхувлача пассажираша товргдолчча бесса, хоза мотт бувц цо царца. Цудухьа, водителла ловцаш даьхе, баркал аьле дІаболх уж.

Йоккха я АТП коллектив. ДІадахача шера водитеташта юкъе яьржача яхье хьалхле лелаеш чакхъяьлар Агарков Александр. Цу шера хьалхарча шиЙ кварта на план 109,8 процент кхочашйир цо. Иштта цхьайта бетта пассажираш дІа-хьа кхувлаш цо паччахьалкхенга дІачуденна ахча 7992 сом дар, вешта аьлча, декабрь бутт хьатІаьхачалехьа шийна хьалхашка оттаяь план кхоачашйир.

Александра даьха толамаш теркал ца деш дитадаш АТП кулгалхоша. Из кастката белгалваьхаш дезача совгІатапца а сийлен грамоташца а.

Агарков санна болчар къахьегамца а наьха тешал тІехьахиларца а вай вахар хозду. Тешаа дог доагІа хьатІаденача кердача шера Александра доаха къахьегама толамаш кхы а лакхагІа хургхиларах.

Л. БЕКОВА.

СССР Министрий Кабинета заседани

Мехкдаьттахошта тІакхаьчача чоалханеча, низкъалча хьала кІалхара баха беза хьадда гІулакхаш кийчдара хоадаяь ханаш, газови промышленноста болхлошта тІехь - тІехьа дукхагІа нийслуш йола халонаш белгалйир СССР Президента М. С. Горбачева, цо председателал а деш 26 январе хиннача СССР Министрий Кабинета заседане.

Заседане дакъа лаьцараша — Премьер - министра В. С. Павлова, цун заместителаша, РСФСР Министрий Совета Председателя И. С. Силаева, Союзен республикайн халкъа депутаташа, министерствайн ведомствайн, концернай кулгалхоша, мехкдаьттеи газин йоахача йоккхагІйолча производственни объединенеи директораша, Інлманхоша —дийцар мехкдаьттан газовии промышленноста болх лертІабаккхара эшача гІулакхех дола дош.

Гуччахьара, уйла тІайохийташ къамаьл деча хана белгалъяьхар халкъа боахама цу лоархІамегІарча доакъой эггара низкъалагІа йола моттигаш, гучадаьхар доахача мехкдаьтта боарам лохбалареи газ дукхагІа яхара темпаш лаьгІъялареи бахьанаш. Заседане дакъа лаьцараша керттера уйла тІаяхийтар хІанз тІаэттача хьала кІалхардовла хаьдда наькъаш лахара. ЦІенхаштта йийцар доакъошта финансировани яра проблемаш, уж материально - технически ресурсашца Іалашдара а гази мехкдаьттеи доахача районашта кхоачам хиллал продовольствии халкъа эша кхыдола товараши лоаттадара а дешаш. Хьадда факташ кхийлар чуІе цІеношца социально - культурни гІулакхашта лаьрхІа гІирсаши хьалдеча тІехьадисарах лаьца, къаьстта а гази мехкдаьттеи доахача эггара йокхагІйолча регионе — Тюменски областе.

Къамаьлаш даьраша дувцар, белггала аьлча, лаьттан ченашкара мехкдаьтта мамогга дукхагІа хьалдахарца. цунах мел йоалла хІама хьакъоастаеш из чакхдахарца дувзаденна дешаш къоастаданза а хІаьта ишгта гази мехкдаьттеи лорадара дерригача къаман юкъара программа кийчъянза а яргца хиларах. Иштта белгалдоахар, мехкдаьттахоштеи газовикаштеи эшараща машинашъечеи металлургически комплексий предприятеша уж кхоачамболаш Іалаш ца еш хилар, тоъал дукхача продукце дикал лохъяларча дувзаденна даха а доагІаш бехкаш даьхар. Уж дешаш къоастадара шерагІа юкъеза еза конверси бахьан долаш мукъайоала оборонни комплекса мощносташ, Иштта белгалдоахар тохкама балхаш сихданза, йІаьхача ханна лаьрхІа СССР Энергетически программа сихагІа кийчъяьяькхаза, экологически проблемаш къоастаянза яргца хилар.

Заседане итогаш еш, СССР Президента М. С. Горбачева белгалдаьккхар. мехкдаьттан газен промышленность дегІайоалаяр ерригсоюзни лоархІаме хилар, цо ерригача республикай. дерригача доакъой, бахача беррига наьха хьашташ чулоацаш хилар. ХІаьта из декхар беррига мехка низаца мара кхоачашде йиш йолаш а дац.

Мехкдаьттагазови комплекса ерригача проблемаш СССР Президента шин группана йийкъар: тІехьатетта йиш йоацаш, укх шера бе безача балхаца ювзаенна раши дІахойодача ханара яраши. Хьалхарча группана тІадиллад финансировани, материально - технически Іалашо яра а мехкдаьттагазови районашкарча къахьегамхошта кхоачам балла продовольствин эггара хьалхагІа эшаш дола товараши хилийтара а йоагІаш йола СССР Министрий Кабинета решенеш кІира ха ялалехьа кийчъелга. Проблемай шолагІча группана, указанеш еннай мехкдаьттан газовии промышленноста предприятеша — халкъа боахама лардерча доакъоша лерттІа дика болх белга Іалашде дезаш йолча рыночни механизмаша тешшаме болх бара дикагІдола хьалаш вІашгІехьдоахаргдолча решеней пакет хьалхарча ах шера кийчъе, аьнна.

(ТАСС).

НОХЧ-ГІАЛГІАЙ РЕСПУБЛИКЕ СССР РЕФЕРЕНДУМ ЧАКХЪЯККХАРА ЙОЛЧА ЦЕНТРАЛЬНИ РЕСПУБЛИКАНСКИ КОМИССЕ

СССР халкъа депутатий йиъълагІча Съезда решенеш, СССР Лакхехьарча Совета соцам, Нохч-ГІалгІай Республика Лакхехьарча Совета Президиума соцам кхоачашбар духьа а СССР референдумах долча законодательствера хьежжа а Нохч-ГІалгІай Республика административно - территориальни екъаялара доазонашка цун территоре тІа референдума голосовани яра Центральни республикански комиссе ер округаш вІашагІъехкаш:

Ленински хоржамий округ № 1,
Заводской хоржамий округ № 2,
Октябрьски хоржамий округ № 3,
Старопромысловски хоржамий округ № 4,
Аргунски хоржамий округ № 5,
Ачхой-Мартановски хоржамий округ № 6,
Веденски хоржамий округ № 7,
Грозненски хоржамий округ № 8,
Гудермесски хоржамий округ № 9,
Итум-Калински хоржамий округ № 10,
Малгобекски хоржамий округ № 11,
Назрановски хоржамий округ № 12,
Ножай-Юртовски хоржамий округ № 13,
Надтеречни хоржамий округ № 14,
Наурски хоржамий округ № 15,
Сунженски хоржамий округ № 16,
Урус-Мартановски хоржамий округ № 17,
Шалински хоржамий округ № 18,
Шатойски хоржамий округ № 19,
Шелковски хоржамий округ № 20.

ХАРЖАРХОШЦА ДАГАВАЬЛАР

Республика халкъа депутата Х. М. Талаева вІашагІкхетар хиннад шиЙ харжархошца — Гудермесски района Нойбор яхача юртарча бахархошца а хІаьта ишта городскойн юртеи Советий депутатащца а. Республике общественно - политически хьал дика лоаттадара, машари барти хилийтара, дерригача общественни боламий барт тоабара, экономика унахцІена яра, потребительски рынкера гІулакхаш тоадара республика Лакхехьарча Совето чакхдоаха гІулакхаш дІа а довзийта, халкъа депутато мадарра дийцар харжархой наказаш кхоачашдара хьакъехьа. Цо хоам бир, хІанз Новогрозный яхача юртан газификаци ярах дола дош къоастадеш латташ хилярах, проектно - сметни документаци кийчъяь хилярах, уж балхаш 1991 шера денз район социально - экономически дегІайоалаяра плана юкъедахьарах дола дош Министрий Совете оттадаь хиларах.

РСФСР-ен Нохч-ГІалгІай Республикан халкъа депутата С.-Х. М. Нунуева вІашагІкхетар хиннад Шаьлен Веданен районий харжархошца.

Балхацара безам

Грозненски межрайонни производственни ремонтно-эксплуатационни объединенее коа хьалъяьча объектех цаІ я хьу чакхйсаха цех. Цига хоза а хеташ чувода Битирбиев Аламату. Цу чу ба цо безаш каральца болх, цо кулгалдеча бригадера новкъостий. Ший шоллагІбола дезал лоархІ цо царех.

ХІанзчул шовзткъа шу хьалха столярни балхаш де дІаволавелар Битирбиев. Цу хана денз ше каралъца болх чІоагІа безаш, цунах докхкал деш таханарча денга хьакхъачав из. Лоацача хана караерзайир столяра говзал. Къахьегама ветерана дог раьза долаш, камаьрша ший опыт дІайовзийташ хьалкхебаь говзанчаш кІезига бац.

Аламату бригадерча болхлоша хьаеш йола продукци дукха чоалхане яц. Цхьабакъда, цар хьак башхадика наІараш, рамаш, корийн наІарийн санагІаш, плинтусаш, гІишлош хьалъеча эша кхыйола изделеи чІоагІа хоатташ дика дІаэцаш я. Заказаш дукха да. Цхьайолча хана кхоачашде хала а долаш, геттара дукха хул уж. Цхьабакъда, хьалха дІаяхача хана санна уж деррига балхаш кулг-кара де дезаш ца хилагах, дика лоархІабу уж хьалхашка латтача декхарех. ХІанз царга я уж балхаш деш йола тайп-тайпара электрически станокаш. Массе а тайпа станокаш я цехе. Царех я фрезерни, фуговальни, кругопильни, универсальни яхараш а кхыйола а станокаш. Уж дика йовзачарна цар тІа болх бе атта да. Царех цаІ ва Битирбиев Аламату а.

С.-М. ЯСУЕВ.

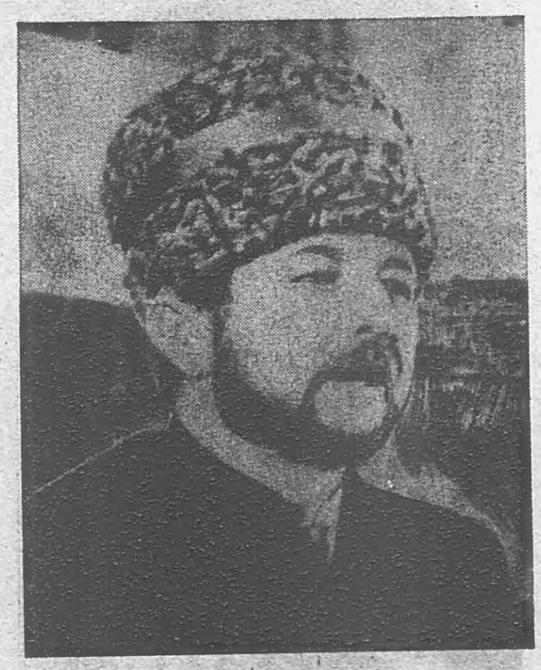

САБАР, ИМАН, БАРТ

Нохч-ГIалГIайчен бусалбай хьалхара съезд

БИСМИЛЛАХИРРОХЬМАНИРРОХЬИМ.

Хьалха оаха шуга хоьш баь ваххиллара, Грозиерча Лермонтова цIерагIча эрсий театра здане чу шин дийнахьа болх бен хилар республика бусалба дин виканий хьалхара съезд. Цу шин тайпарча форуме шоайла дагабоьвла лаьрхIа вIашагIихийттабар Iарбий дина Iилма дийца Iалам моллаш, хьажош, даьлах тешаш бола бокхий нах. Цар ух денга боагIа ишкъ атта хиннабац. Советий Iаьдал эттача хьалхарча шерашка мехка кулгалде эттачар харцахьа политика лацарах IотеIабе болабир бусалба дин. Цкъарчоа хIара юрта болх бен хинна маьждигаш дIакъайлар, дохадир, вешта аьлча, цар чу ихьйола учрежденеш Iоехкар. Цул тIехьагIа, моллаш, турижаш, тхьамадаш, бехк а боацаш чубехка болабелар. Вешта аьлча, ламаз-марха дола саг бехкатокхамеча балха вахийтацар. Кхымелдар дIадаьлча, ух 70 шера динах тешаш бола нах бег а боахаш, бIехбен газетий оагIонаш тIа, радио, телевидене гIоллa да бувцар. Цул совгIа, из дин лелабар зене да яхаш, пропаганда йора. Лоацца аьлча, шоашта могар дир наьха даьлах бола тешаш боабара. Бакъда, цунах хIама хиланзар, Iаьдало геттара чIоагIа Iазап тIалоаттадаьлае а, наха из лорабир.

Тахан вай тешаш долча Даьла низаца пачхахьалихен политика хувцарах вайна бусалба ди лелабе карIато яьлар. ХIаьта дуккхабаран цу таронах пайда а эцаш Хьажий-цIагIа, Мухьамад-пайхамара зерате баха хинаб, ишшта, хIара юрта маьждигаш хьадайлад. Цига хIара пIаьраска дийнахьа рузба ду. Цул совгIа, Назранре исламски институт, Курчалое медрессе хьайийлай. Из дIайолаенча бернатеча юхьига шин тайпара толам ба. ХIаьта, вай республике бусалба ди баржаш латташ хилара дика белгало а хинна дIаэттар бусалба дин виканий хьалхара съезд. Iалаьмате лоархIам болаш хIама да из. Цо цIакха а хьахьехкар даьла чIоагIа волга, цун къахетам бокхка болга.

ВАЙ САТИЙСА ДИ

Цу вай ювцача форуме бусалба наха сайгара динадари пайданадарш хилийтара, уж рыза бара фу дерг-дар-хьогI, яхаш. Сайна мотт йир цун председателе Газабаев ШахIид-Хьажас. Цо, оаха тхоай газета хьалхарча номер тIа белгал мадакхкара, терам тIабахийта дийцар управлене шин балха тIа гучадалийтача кхоачамбоацарехи шоашта цу лоаццача юкъа карагIдаьнарехи. ШахIид - Хьажас дийцар, управлене хIара юрта маьждиг хьаделла бокъо енна хиларах, хIаьта царна из дика гIулакх ихоачащдеча шоай тарлуш дола новкъостал дарах. Вай республикера махулла духкагIа нах Хьажа-ЦIа зерате гIоргбола оагIув вIашIехьаяккхарах, бусалба ди шерагIа баржийтара Саудовски Аравера къорIаш дарах. Иштта, хIара пIаьраска бийсана телевидене гIолла 20 минота хьехам а беш, тIакхха яьси а дийца маьл дIахкайкабе республика кулгалхошкара бокъо яккхарах. Иштта Iарбий Iилма Iомаде безам бараш Ташкенте, Бухаре деша гIоргболаш мотт тиг ярах.

ДIахо къамаьл деш ШахIид - Хьажас аьлар:

— Со цу балха вахача денз Iаьдала а наха а юкъе вас ца хилийта, аулам ца далийта гIийрташ. Массаза а са дага цхьа уйла хиннай:

БАКЪДОЛЧУНГА КХАЧАР

Республика бусалба дин управленена керте латтача Газабаев ШахIид-Хьажас яьча отчета хьакъехьа бе-бе уйлаш йолаш бар Съезда делегаташ. Цудухьа, цо даьча къамаьла гонахьа ира дискуссеш хилар. ХIаравар ши-шийна хетар ала безам болаш вар. Цар къамаьлашка керда хоржарг болча кулгалхошта балха тIа накъаяргIйола пайдана предложенеш а яр.

— ХIанз а ух Iаьдала вайх бола тешам чIоагIбенабац. Из гуш да репрессеш ярца Iазап лайнача нохчий, гIалгIай бокъонаш меттаоттаяра из сагота па хиларах, — аьлар съезде къамаьл деш **Куйбышевера венача Холухаев Юназ-Хьажас.** — Тахан вай дегашка халкъа бала, гIайгIа йолча хана, вай воайла кIал кIийле йоаца хабараш дувца, гIалат леха гIортар нийса хургдац. ХIана аьлча, цар аргда, шоай бусалба дин управлени а хьаяь, хийцца далла Iамал е бокъо елча хьалхле дIалаца гIерташ къувса а къувсаш, шоашта еннача таронех пайда яца магазар царна. Мухьамад - пайхамара, Даьлера салам хилда цунна, хьалха боахача наькъагIа дIабаха вIашIехьдаланзар. ХIаьта из кхыча нахага, Iаьдалга салийтачул эхь долашагIа хIама хургдац. Вай воай хьакъалца, сабарца, иманца, деналца дIахьокха деза барта долга.

Цул тIехьагIа трибуна тIа ваьлар **Денеев Илез-Хьажа.** Цо аьлар: — Вай тахан сенна гулденнад ужказа? Даьла тIабодаш бола нийса никъ белгалбаккхен къавда харжей гулденнад. Иштта хила веза вай хоржаш вола муфтий? Из хила веза бусалба дин овлаш довзаш, цхьаннегахьа а озабезам бергбоацаш, шариIат довзаш, цу тIара варгвоацаш. Сога хьаттача, вай массане а сих а ца луш, уйла а яь, Iарбий Iилмах дика кхеташ, наха лоархIаш, цIена саг оттаве веза цу лоархIамеча балха. ХIана аьлча, из ва кхыча мехкашта, паччахьалкхенна хьалхашка вай бокъонаш лорае, вайна хьехам бе безар. Цудухьа из ший позиций йолаш, политически сахьетам ланха болаш хила веза. Цу тIехь Даьла барт цаI болба вай.

Залерча хьалага хьежача гуш дар, нах чIоагIа сагота болга, цхьаболчар шоашта дош да кхачар кхераш мотгигера хьал а гIетташ дукхача шерашка дIаала йиш йоацаш чудоалладаьр маьхулла сихагIа дIаала гIертар. Царех бехк баккха бокъо ядар. ХIана аьлча, 73 Iеш, вай мехка мел бахача ислам-ди лелаберашта лоархIаме йолга. Цар йоахар, оаш ухказа хоржарга шоай муфтий, цун гIончий, Iалама наьха Совет (межлис), имамий Совет. ХIаьта, цо дIахо йодача хана мехка бахача бусалба наха юкъера бувзамаш шерде, вIашн гIоновкъостал де, къамашта юкъера барт чIоагIбе, бусалба ди дIабоаржабе, таоо лургъя, Ислам дунен тIа эггара чIоагIагIа баьржа ди хиларал совгIа, из адамлен нъаьнара истори, культура, цун цивилизаци а я. ХIаьта, цун къайленаш Iомаяр, тахкар, йовзар чIоагIа лоархIаме хIама да.

Съезда делегаташа чIоагIа безаме тIаийцар **Иордешерча Аммански университете деша вагIача Аушев Башир-Хьажас** даь къамаьл. Мадарра аьлча, иоагIа чулоацам болаш да а дар Башир-Хьажас дийцар.

— Даьла Iалашдолда вай. Дала беркате болба Съезда болх. Тахан ер бокъо якхкар можамаш кIайеннача наьха сабар, эздел, хьакъал, денал да. Вай цар хам бе, уж лархIа беза. ХIана аьлча, моллагIа хало тIакхаччаяр, аьнна, иманах, динах предложени хьаллальцар дукхагIа болча делегаташа. Бакъда, цу ханна нийсбелар ШахIид - Хьажа муфтий харжара раьза боаца нах а. Цунна цхьацца Iсттараш е, ихыйола кандидатураш оттае хьежар уж. Амма, цунах хIама хиланзар, цу наьха оагIув хьаллоацаш масесех саг мара вацар.

Трибуне ваьннача Аушев Башир - Хьажас, Арапханов Ахьмад - Хьажас дIахайтар съездага еррига гIалгIай делегаци ШахIид - Хьажийна тIехьа йолга. ТIакхха делегаташа гуччахьа мандаташ хьалъай а яь Нохч - ГIалгIай республика бусалбай управлене муфтила хержар шоашта везаш а дика вовзаш а вола Газабаев ШахIид - Хьажа. ТIакхха ура а гIайтта дуIа а деш, из массане а дIачIоагIвир.

Дош дийхар хIаьтта хержача муфтеро ШахIид-Хьажас. Ала деза, кIоарга чулоацам болаш, хьакъале, бусалба наьха дегашка чудужаш къамаьл дар цо даьр, ьнна. Из деррига а дийца даргдац тхо, хIаьта кертердар ШахIид - Хьажас гулбеннарашкара дийхар шийгара даьннача гIалатех, нийсдалийтача кхоачамбоацарех бусалба нах кIинтIера бовлар дехар, хIаьта ший оагIорахьара из кIинтIера ваьлар шийх цхьацца дсацараш дийцаршта, вас яьршта. Бокъонна волча муфте оамал яр цо хьахьехкар. МоллагIа цатоам юкъебеннабар, аьнна, бусалба вежарий шоайла кIинтIера боалаш хила беза. Иштта, ШахIид - Хьажас съезда делегаташта дош делар ший болх Iалама нахаца, бусалба нахаца дага а воалаш мара дIахьоргбоацилга, цхьаннегахьа а озабезамаш дергдоацалга.

Цул тIехьагIа Нохч-ГIалгIай Республика бусалбай управлене муфте гIончаш хержар Батукаев Шамсудин-Хьажен. Курчалора медрессе директор Кадыров Ахьмади.

Съезде къаьстта дувца оттадир ГIалгIайчен муфти хьалхара заместиталалла харжарах дола дош. Съезда президиумо дийхар гIалгIаша шоаш цу балха пахийтара бакъахьа хеташ вола саг белгалвоакххилга. ХIаьта гIалгIай делегаце дIаеннача списка тIа массехк кандидатура яр. Уж бар Назранерча маьждига имам Евлоев Чоалдара - Хьажий Хьусен-Хьажа, Наьсарера - Керттерча маьждига имам Евлоев Суламбик - Хьажа, Иордаперча - Аммански университете дешаш вола Аушев Башир - Хьажа, Пошев Ахьмад - Хьажа.

Евлоев Хьусен-Хьажас ше цу списка юкъера дIавоакхилга дийхар. Из цо дувзар, ше ха яха, дика могаш воацаш хиларца. Делегаташа цун дехар кхоачашдир. ТIакхха шоллагIа кандидата Аушев Башир - Хьажас ше Иордане деша дIаваха веза хиларца дувзаденна ший кандидатура а юхайькхар. Бакъда, цо дийхар массанега Пошев Ахьмад-Хьажа цу балха тIа чIоагIвелга. Цу кандидатах лаьца дувцаш цо белгалдаьккхар, из ханна кхона, дика Iарбий Iалам дийша, политически сакхетам лакха болаш, наха лоархIаш хилар. ТIакхха делегаташа Пошев Ахьмад-Хьажа харжа аьнна соцам бир. Цул тIехьагIа, из кердача балха тIа даьккала вувцаш дуIа дир.

Съезде Iарбий Iалам дийшача моллай совет, маьждигий имамий Совет, кхыйола органаш харжар.

Х. ШАДИЕВ,
А. - Г. УГУРЧИЕВ,
М. БАРАХОЕВ,
тха спец. корраш.

СУРТАШ ТIА: Нохч-ГIалгIайчен къаьлта ШахIид-Хьажа Газабаев; ГIалгIайчен делегаци; арахьара тIабахька хьаьший; лохехьа—съезда заседаней зале.

И. ПЛИЕВА сурташ.

ДЕЛЕГАТАША ДУВЦ

...Съезда балха юкъе дакъа лоацаш хиннача оаха цхьа хIама зийра. Цига дувца оттадаьча дешай хьакъехьа, бусалба дин ихоазнен гIулакха делегаташ чIоагIа сагота хилар. Цар трибуна тIара къамаьлаш дарал совгIа, съезда перерывашка а соцадагар шоай харжархоша шоашта хьалкашка оттадаьча декхарех дола къамаьл. Уж фойе шоайла дагабувлар, дискуссеш йора. Тхо а цу хьакъехьа къамаьл деш латтача делегатий группана юкъеделар. ХIаьта царех цхьаболчаргара оаха лоацца интервью ийцар.

Дош да съезда делегатага Къулбаседа - ХIирийчен бусалбай муфте гIончага Габоршев Адамга:

— Даьла къахетам бокхка ба! Хьанна дагадар тахан иштта шоай съезд а гулъян Нохч-ГIалгIайчене бахача наьха шоайла дагабовла таро хургья, аьнна. Диъпхи шу хьалха ер санна форум хургья аьлча, саг тешаргвацар. Аз ланхе белгалдаьккхача бесса, ер, Даьла къахетам совбаьнна хьахинна хIама да. Цудухьа, вай Далла хоастам бе беза. Аз цIаьнха а се воккхийву Къулбаседа - ХIирийчене бахача гIалгIаша ух съезда делегат харжарах. ХIаьта сона цар тIадилладдар мохк дIа а баьккха шоашта тIалоаттабеча балех дувцалга, бусалба нахагара шоай бокъо меттаоттаеча гIо дар дехалга. Баржал съезда президиума. Цо сона, делегаташка цу мехка бахача гIалгIай бала дIакодабе таро елар. Укхаза дувца-м дагIацар из, хIаьта а цхьа хIама хьоаза ца дича валац со. Ух съезде оаха вийхавар ХIирийчен бусалбай муфтий. Бакъда, из ухказа ва раьза хиланзар. Тхона, бусалба наха — гIалгIашта чIоагIа новкъедаьлар из. Цо цIакха а хьахьокх, хIираша шоай оагIорахьара вайца леладу гIулакх. Цох лаьца аз съездага хоам бир. ХIаьта цар из муфтий ца воагIаш Iер харцахьа а лаьрхIар. Иштта ХIирийчене баха гIалгIай шоаш цхьаь бутаргбоацалга хьа а хайтар. Из сона дика хийтар. Съезде дувца оттадаьча дешаех цаI да муфтий харжар. Сона баьхьахьа хетар, юха а ШахIид - Хьажа хержача. ХIана аьлча, сона из цIена бусалба саг санна вовз. Иштта сона хов по мел къхьийгад нах Хьажа-ЦIа бахийта моттигаш йоахаш, маьждигаш хьаделлаш. Аз ихаж цунна тIехьа тоссарга.

Дош да Малгобекски района Новн - Редактерча делегата Барахоев Ахьмад-Хьажийна:

— ТIехьарча замалахь вайнаха юкъе шерра даьржар цIакха а цун оамалашца ца хинна во, ийрча хIаман: корта бохабу маларашмелар, наркотикех пайда нийбар, спекуляци лелаяр, къоалаш дар. Геттара во белгало я вIамагIар бокхагIбараш ца лархIар. Лоацца аьлча, дала хьарам даь дукха хIаман леладе доладеннад вай. Сога хьаттача, уж ийрча гIулакхаш юхатохаргдар бусалба ди мара бац. Бокхьалдар аьлча, Iаьдало дукхача шерашка дин нах IотеIабаьбецаре, уж хIаман вай халкъа юкъедоагIаргдацар. Цудухьа мах баь варгвоацаш донкха хIама да укх тайпара кхетаче бусалба наьха гулъе вIашIехьдалар. Оаш ладнийгIа хург ма дий, делегаташа мел сагота болаш дийцар цу хIамаех. Со теш, цу ийрчача хIамашца лиъра къовсам лоаттабара гIо деш дола наькъаш укх съезде белгалдоахархиларах. Шеко яц, хIара гIалгIачоа эгара чIоагIагIа долга. Сона дагалаттар а из да. Республика бусалбай хьалхарча съездо гIалгIай къаман керттера гIулакх ихоачащдеча новкъостал дергда, аьнна хет сона.

Геттара ира дискуссеш еш йийцар делегаташа Нохч-ГIалгIай Республика бусалба дин управлене низама (Устава) проект. Из проект хьалххе а кепа а теха делегаташта юкъе дIайоаржаьяр. ХIаьта делегаташта бакъахьа хийтар цун хIара пункт Io а ешаш, цунах шоашта хетар алга. Цу документа хьакъехьа бе-бе уйлаш яр. Цхьаяраш вIашкайоагIаш яцар. Укхаза бар из вIалла а эшаш яц, вай устав духхьал КъорIен шариIати да яхараш а, тIакхха из проект Iоешаш хиннача Батукаев Шамсудин - Хьажас жоп делар, из низам эш. съездо вIашагIйоллагIйолча кулгалдара органа структураш лелаяра, цар балха лостам телара, аьнна. Делегаташа дукха ха яькхкар документ тIазцара гIулакх цхьан кога тIа ца доалаш. Цу ханна низама проекта гонахьа баьржа къовсам бина а беш, маьхе предложени елар Галашкарча молла Арапханов Ахьмад - Хьажас. Цо аьлар: деррига а меттадоагIаргда КъорIон шариIатои дIадеххача бесса вай из низам хьатоадой. Цу цIихезача Iалам саго енна предложени ларде а лоацаш, дукха тIатохараш а даь тIаийцар низам.

Ховш да, республике эгара ирагIа эттача проблемех цаI — ГIалгIай автономи юхаметтаоттаяр йолга. Цу гIулакха къахьегаш ба гIалгIай, нохчий, бакъдолчоа тIехьа мел вола саг. Цудухьа кхетадеш дар съезда балха шоллагIа ди гIалгIай къаман паччахьалкхе юхаметтаоттаяр Даьлагара дехаш дуIа дар.

ДIахо Б. Сейнароева дийцар из дош тахан малагIча хьале нхаьчад, цу хьакъехьа СССР, РСФСР, НГIР кулгалхоша тIехьарча хана тIанйяьча решенеех лаьца.

Цул тIехьагIа массава раьза а волаш, ГIалгIай автономи меттаоттаянза яргйоацалга дIахайташ, из дош махулла сихагIа къоастадар дехаш СССР Президента М. С. Горбачева, РСФСР Лакхехьарча Совета Председателя Б. Н. Ельцина цIерагIа кхайкарал тIанйцар съездо.

МЕХКА КЪАЬДА

Цул тIехьагIа оттаяьча повесткага хьежжа съездо дувца оттадир Нохч - ГIалгIай Республика бусалбай управлене муфтий харжара дош. Из хьакхайкадьчул тIехьагIа зал дийнъелар. Гуш дар, цу деша делегаташа керттера теркам тIабохийталга. Цу ханна залера президиумага записка дахьийтар. Из Iодийшар Муслим - Хьажас. Цу тIа йоахар, лурчогIа Урус - Мартане бусалба дин викалаша массава раьза а волаш, Нохч - ГIалгIай бусалба дин управлене муфтий харжав Газабаев ШахIид - Хьажа. Цудухьа тахан хоржамаш де а эшаш, из дIачIоагIвар мара. Из

РЕСПУБЛИКА ХАЛКЪА БОАХАМА БОЛАР

1990 ШЕРА НОХЧ-ГIАЛГIАЙ РЕСПУБЛИКА СОЦИАЛЬНО-ЭКОНОМИЧЕСКИ ДЕГIААХАР

1990 шера республика халкъбоахам дегIанхар чоалханерча социально - экономически хьалашка. Доалдара формаш кхыяраш дегIанхувларо вIаштIехьдалийтар халкъа эша товараш дукхагIа арахеца, товарообороташ маьхах бахача наха гIулакх дара боарами лакхбе.

Цхьабакъда, рыночка довлар тIехьатет ерррига экономика еха хиларо. Цхьадолча хьокхамий даькъе экономически дегIаахара темпаш лохъялара бахьан да къахьегамех исполнительскин дисциплина во хилар, цхьайола социальни проблемаш кхохкаялар.

Товараш доацаш хиларах, кхоачамболлаш гIулакхаш ца дарах лакхдаьд нийъеча хIамай маьхаш. Ахча дайденнад, лакхъеннай ахчан - финансови несбалансированность.

1990 шера республика социально - экономически хьал хьахьокх дIахорча керттерча хьокхамаша:

	Млн. сом (дочаш долча маьхех)	1990 шу 1989 шера проценташа хийсдича
Промышленни продукце боарам	—	98,8
Халкъа эша товараш хьадар (розничний маьхашка диллача)	764,3	104,5
цу даькъе:		
кхачан товараш	252,2	104,3
корта бохабу малараш	195,0	100,9
кхачан доаца товараш царех:	317,1	106,9
яйгача промышленноста товараш		
Паччахьалкхен централизованни капитальни вложенейн предприятей фондий средствайн чотагIа болх бе йолаялнийта керттера фондаш (сметни маьхах млн. сом)	266,9	86
Паччахьалкхен капитальни вложенеш (сметни маьхах)	431,1	100,8
централизованни дараш	234,8	100,9
предприятей фондий средстваш		
финансироване массе а йолча источникий чотагIа наха чубаха цIепош хьалдар (эзар квадратни метр)	196,3	100,6
Паччахьалкхени кооперативни торговле розничин товарооборот	515,6	161
Бахача наха маьхах дай гIулакхаш	1253,2	119,5
	149,7	111

ФИНАНСАШ

Республикански бюджета доходаш 1989 шера хинначул 39,8 миллион сом дукхагIа хиннай, планагIа лаьрхIачул тIех 33,1 процент лакхъеннай уж.

Бабча пайдах республикански бюджете дIатийнна ахча (къахьегама ресурсех тийннар а тIехьа чу а лоацаш) хиннад 62,7 млн. сом — 46,4 процент йола отчисленеш яьй союзни доалахьарча предприятеша, 15 процент яраш — РСФСР доалахьарча предприятеша, 38,6 процент яраш — моттигерча предприятеша.

1989 шера хинначул бабча пайдах моттигерча бюджете дIатийнна ахча 13,6 млн. сом дукхагIа хиннад, е 27,7 процент дукхагIа, цхьабакъда, шера задани духьал 96,9 процент мара кхоачашъяьш, цу даькъе РСФСР республикански доалахьарча предприятеша 92,2 процент, моттигерча предприятеша 86,4 процент.

Союзни доалахьарча предприятеша республикански бюджете дIаденнад планагIа лаьрхIачул дукхагIа 9,8 процент ахча.

Союзни РСФСР республикански доалахьарча предприятеша моттигерча бюджета юкъарча боараме яь отчисленеш 18,9 процент хIлар, 1989 шера яраш 11,2 процент мара йоацача.

Дукхача предприятий организацейн финансови гIулакхаш телхад, из бахьан долаш бабча пайдах хьатела ахча 12,1 процент кIезигденнад.

Яьхача налогах республикански бюджете дIачухьавар 338,5 миллион сом (план кхоачашйир 102,6 процент), из хул 1989 шераччул 39,0 миллион сом е 13,0 процент дукхагIа.

НАЬХА ДОХОДАШ

1990 шера бахача наьха ахчан доходаш дукхагIа хилар 1989 шераччул дукха хIама ца эшташ 30 процент.

Халкъбоахаме къахьегаш болча болхлоштен гIулакхерча нахан деннача алапей фонд, кооперативашкеи колхозашкеи болх бечарна деннар а тIехьа дIалаьрхIача 1044,3 млн. сом хилар, хIаьта из дукхагIа хилар 1989 шераччул 6 процент.

1990 шера халкъбоахаме къахьегача болхлошеи гIулакхерча нахеи юкъера лаьрхIача нийца алапи 21 тумага дIакхьавар, лурчогIа ткъеста тумен нийс сомн мара ца хиннача, колхозхой алапи 190 сом хилар, лурчогIа хиннар 184 сом мара доацача.

Сберегательни банка учрежденешка бахача нахаIодилла ахча 9,9 процент дукхагIа хилар, 1991 шера цхьоалагIча январага из хилар 1026,5 млн. сом.

Товараш эцара, шоашта эша гIулакхаш дайтара (потребительски расходаш) бахча наха дIадахийта ахча 20 процент дукхагIа хиннад.

Болхлойн гIулакхерча наьхеи дезаларна кхачан продукташ ийъеча дIадахийта ахча лурчогIа дIадахийтачул 17 процент дукхагIа хилар, хIаьта кхачан доаца товараш эцарга дIадахийтар — 31 процент дукхагIа.

КЪАХЬЕГАМА РЕСУРСАШИ КЪАХЬЕГАШ БОЛА НАХИ

1990 шера республикерча къахьегама ресурсашка вар 680,0 эзар саг. Къахьегара массе а йолча сферашка болх беш вар 413,5 эзар саг. Царех паччахьалкхен секторе къахьегаш вар 363,0 эзар саг, кооперативни (колхозаш а тIехьа дIалаьрхIача) — 50,4 эзар саг. Болх беш бола беррига нах 1989 шера хиннарел 4 эзар саг кIезигарIа хилар, кIезиг-дукха къахьегама ресурсаш дукхагIа хинна йоллашехьа а.

Укх шера цхьоалагIча январага кхоачаш республике болх беш яр 2059 кооператив. Цига болх беш ба (цхьанахьа къахьегаш болашехьа цига болх бераш а тIехьа дIалаьрхIача) 32,4 эзар саг. Эттера сихагIа деГIаух кооператив гIишлош хьалъечен производственно - технически гIулакхаша йола продукци арахецачеи.

ПОТРЕБИТЕЛЬСКИ РЫНОКИ ГIУЛАКХАШ ДАРА СФЕРЕИ

1990 шера халкъа эша товараш хьадир 764,3 миллион сома маьха (розничини маьхашка диллача), уж хул 33 миллион сома маьха (е 4,5 процент) дукхагIа 1989 шера хиннарел. Цхьабакъда, шера планагIа лийрхIачунга диллача из хьокхам дикка кIезигарIа ба (15 процент).

Кхачан промышленноста предприятешка кхачан товараш хьаделга эсала хилар, ерриг а промышленность хьайцача 4,3 процент мара хиланзар уж, республика Госплана расчетагIа 10,7 процент хила дезаш хиннача.

Укх лохехьа белгалъяьха цхьайола кхачан продукташ хьаяра боарам лохбеннаб:

	1990 шера даьхкад	План кхоачашъяра процент	1990 шу проценташа 1989 шера хийсдича
Дулх, цхьоалагIча категорех йола субпродукташ а тIехьа дIалаьрхIача — эзар тонн	21,5	97,3	95,2
Колбасни изделеш — эзар тонн	5,8	100,5	93,5
Машдаьтта — тонн	663	96,1	79,8
Мерзача шурий продукци — эзар тонн	72,6	91,5	86,9
Хьаьна нахчаш — эзар тонн	1,6	82,4	76,9
Генарий даьтта — эзар тонн	6,6	146,2	152,4
Шекара песок—эзар тонн	10,2	102,1	110,7
Маьхни маьхка-булочни изделеш — эзар тонн	119,3	105,2	106,2
Кондитерски изделеш — эзар тонн	10,5	99,9	104,2
Макаронни изделеш — эзар тонн	6,2	103,7	106,8
Консерваш — млн. условни банка	224,4	95,9	95,4
цу даькъе:			
бахьадаарий яраш	41,4	70,0	106,1
царех:			
маринадаш	11,4	148,1	80,0
сомий яраш	94,0	90,1	89,3
Минеральни хий — млн. ахлитр	20,5	78,3	79,8
Корта бохабеш доаца малараш — эзар дал	1427	88,3	94,9

Кхачан доаца товараш хьадара боарам (яйгача промышленноста изделеш йоацаш) 1990 шера 21,1 миллион сома маьха дукхагIа хиннаб 1989 шераччул.

Планови заданеш толамца кхоачаш а еш, 1989 шераччул уж товараш дикка дукхагIа арахийтад: энергетикан электрофикацен объединене план кхоачашъяьй 120,8 процент, уж хьадар 1,9-зза дукхагIа хилар, «Грознефтеоргсинтез» объединене план кхоачашйир 178,5 процент, уж хьадир 3,4-зза дукхагIа, «Грознефть» объединене план кхоачашйир 144 процент, 2,2-зза дукхагIа хьадир уж.

Уж товараш кхосса дукхагIа хьадир Гудермесски «Штамп» яхача заводе, Цементни заводе — 6,5-зза дукхагIа, Гудермесски медицински инструментий заводе — 2,2-зза дукхагIа.

Из ишшта дале а кхачан доаца товараш хьадара пачхьалкхен заказаш кхоачашдаьдац 14 предприяте. Цу предприятеша дIа ца луш йиса продукци шийтта миллион сома маьха я.

1989 шераччул кIезигагIа халкъа эша товараш арахийцар 1990 шера заводаша: «Грознефтемаш» — 58 процент, электромеханически — 64 процент, «Металлист» — 16 процент, Грозненски контейнерни — 20 процент.

Яйгача промышленноста товараш арахийцад 139,0 миллион сома маьха, 1989 шераччул 0,7 миллион сома маьха кIезигагIа. Договорни маьхах дохкаш дола товараш 1,8-зза дукхагIа арахийцад, кхыцола товараш хьаделга 3,7 процент кIезигденнадале а. Хьаду товараш кIезигдалар хьалхарча даькъе дувзаденна да бийдал ца товарца, дуккха тайпа материалаш хьа па кхачарца. Цу даькъера гIулакхаш телхар ишшта квалифицированни калраш предприятешкара дIаахарах а.

Цхьадола тайпа кхачан доаца товараш арахецар хьахьокх дIахорча даннеша:

	1990 ш. хьадаьраш	план кхоачашъяра процент	1990 шу проценташа 1989 шера ниссдича
Мебель (розничин маьхах) — млн. сом	30,0	95,1	99,0
Каьхата-белови товараш (розничин маьхах)—эзар сом	929	123,9	2,1-зза
АьшкишьегIаш — тонн	114	95,0	116,3
Пластмассах даь культбытен ков-картен эша товараш —эзар сом	6009	50,3	97,1
Бытовой химе товараш — млн. сом	10,6	73,1	93,9
Дошув изделеш—эзар сом			
Швейни изделеш НСО-х —эзар сом	158	5-зза	92,4
Чухьнахьен тIехнахьен дувхаду пазата барзкъаш—эзар	8246	54,0	71,5
Пазата-носочни изделеш—эзар пар	410	100,2	87,4
Кога гIирс — эзар пар	2487	104,7	101,0

РОЗНИЧНИ ТОВАРООБОРОТИ МАЬХАХ ДАЬ ГIУЛАКХАШИ

Организацеша тIаийцача рознични товарооборота план, юкъара кхача а тIехьа дIалаьрхIача, кхоачашъяьй 100,4 процент.

Паччахьалкхенни кооперативнни торговле рознични товарооборота юкъара боарам хилар 1253,2 миллион сом, 1989 шераччул 204,4 миллион сом е 20 процент дукхагIа хилар из (долаш долча маьхашка диллача). Товарооборот дегIаенай рознични маьхаш айдара чотагIа 47 миллион сома маьха, 24,5 миллион сома маьха алкогольни маларашдукхагIа маьхалдахара чотагIа.

Кхачан продуктех 2—3 процент дукхагIа ехкар колбасни изделеш, маргарин, кондитерски изделеш, массе а тайпа чкъаьра 18 процент дукхагIа, Сельд — 23 процент, чкъаьран консерваш — 30 процент, генарий даьтта — 46 процент, бьацадаарий сокаш — 39 процент дукхагIа.

БархI процент кIезигагIа дехкад дулхи коа тIара оалхазараш, барайтта процент кIезигагIа дехкад машдаьттеи нахчеи.

Кхачан доацача товарех 7 процент дукхагIа дехкар кIадаш, 23 — 24 процент даьреши царех даь барзкъаши, трикотажни изделеш 35 процент, телата, кIадайи комбинированнии кога гIирс дукха хIама ца эшташ шозза, радиоприемникаш, устройстваш, холодильникаш 37—38 процент, телевизораш 18 процент.

Электробытовой техникаца, телерадиои фотокиноаппаратураеи, мебелца, велосипедашца, мотоциклашца, пхьегIашца, сахьаташца, парфюмерно - косметически продукцеца, школьни тетрадашца, тхьамка изделешца, кхыча товарашца баха нах Iалашбара дола хьашташ кхоачашдаьдац.

Товараш маьхалдахара ассортиментни структурен каналаши хувцадаларца юкъера лаьрхIача уж эцара маьхаш лакхделар дулха продукташа 2,4 процент, бьацадаарий консервашта 9,7 процент, сомий - комарий консервашта 4,1 процент, бьацадаарашта 24,2 процент, сомашта, харбазашта, пасташта 7,5 процент, кIадашта 8,9 процент, даьрешта 6,2 процент, тIехьнахьеи чухьнахьеи дувхадеча барзкъашта 6,1 процент, трикотажни изделешта 3,3 процент, пазата-носочни изделешта 18,6 процент, телатеи кIадайи кога гIирса 6 процент, парфюмерно - косметически товараша 8,8 процент, фарфоро-фаянсови пхьегIашта 13,2. Шоаш хиннача бесса дисад е кIезиг-духа кIезигденнад маьхаш чкъарий продукташа, генарий даьттана, маргарина, барзкъашта дIатача сапашта, синтетически моюши средстваша, кхыча товараша.

Колхозни рынкера маьхаш 1989 шера хиннарел дIадахача шера лакхделар 20,7 процент, цу даькъе дулхан коа тIарча оалхазараштеи 29 процент, сома — 34,8 процент, бьацадаараша 20,7 процент, шурий продукташта — 28,5 процент.

Маьхах бахача наха даь гIулакхаш 149,7 миллион сома маьха хилар е 15 миллион сома маьха дукхагIа 1989 шера даьрел.

Из ишшта дале а республикерча 30 предприятеи организацен кхоачашъйинзар шоашта шера оттаяь хиннапланови заданеш.

Республикерча ерригача организацешеи предприятеши наха даь бытовой гIулакхаш 50,7 миллион сома маьха хилар, уж гIулакхаш дара план кхоачашйир 113 процент. Культура гIулакхаш дара план кхоачашъяьяц (97 процент), санаторно - курортни гIулакхаш дара план (95 процент), деша даха ха йоацача берий учрежденеша гIулакх дара план (82 процейт).

ПРОМЫШЛЕННОСТЬ

Промышленни продукци арахецара юкъара боарам 1989 шера хинначул 1,2 процент лохбелар соахка. Из ишшта дале а республика Министрий Совета чуйоагIача промышленносте 1990 шера арахийца продукци 9,3 проецнт дукхагIа хилар.

Бахача наха эша предметаш (группа «Б») лурчогIа хинначул 0,5 процент дукхагIа хилар, хIаьта производства средстваш хьаяр (группа «А») 1,8 процент кIезинделар.

Керттерча даькъе продукци кIезигагIа арахийцар 1990 шера йиъларIча квартале промышленни предприятеша во болх барах, массала, йиъларIча квартале 7 процент кIезигагIа арахийцар продукци, цу даькъе 1990 шера декабре арахийца продукци 1989 шера цу юкъа арахийцачул 13 процент кIезигагIа хилар.

1990 шера продукцена поставкаш яра дола договорни дехкараш 96,0 процент мара кхоачашданзар, уж кхоачашданзар ерригача предприятеех 28,4 процент йолча предприятеша, 1989 шера договорни дехкараш кхоачашданзар 97,5 процент мара а ерригача предприятеех 18,6 процент яраша.

Республика Министрий Совета чуйоагIача промышленносто продукци лоаттаяра дола договорни дехкараш 97,4 процент мара кхоачашданзар.

Договорни дехкараш кхоачашдара даькъе цIенхаштта тIехьаюсаш я Назрановски район (83,4 процент), Надтеречни район (83,5 процент), Сунженски район (82,1 процент), Заводской район (85,5 процент).

1990 шера потребителашка дIа ца кхоачаш йисай 77,2 миллион сома маьха продукци е 1989 шераччул 26,9 миллион сома маьха дукхагIа.

ХIара болхлочоа дIалаьрхIача къахьегама овсарле 1989 шера хинначул 2,1 процент лакхъеннай. Паччахьалкхен предприятешка къахьегаш бола болхлой 3,7 процент кIезигбеннаб.

Промышленносто беча балха итогашта Iетк1ъар керда мощносташ кхоачамболлаш кара ца ерзаяр.

Техкача даннеех 1990 шера 26 процент мара пайда нийбанзар силикатни пенний материалаш арахецача Чиртовски заводерча ячеисти бетона блокаш хьаеча кердача мощностех, хIаьта Аргунски - машинашъеча заводе 57 процент мара пайда эцанзар кердача мощностех.

1990 шера цу предприятешкарча кердача мощностех бизза пайда ца эцарах ара ца хецаш йисай ялх миллион совгIа сома маьха продукци.

Промышленни предприятеша бIарччача шера бийдал, материалаш, комплектующи изделеш, тара тоъаш йоацаш болх бир.

Заданеш кхоачаш а еш, дукхагIа арахеца йолаяьй приборашн, автоматизаце средстваши царна йола запасной оатхалаши, медтехника изделеш, химически оборудовани, цемент.

1990 шера производственни программа кхоачаш а ца еш, 3,7 процент кIезигагIа арахийцар автомобильни бензин, 18,6 процент кIезигагIа арахийцар фаткеи.

Полиэтилен, мехкдаьттапаратура арахецара даькъе халкъбоахама хьашташ кхоачашданзар. КIезигагIа арахийцар вIашагIехетта аьшкбетона конструкцеши оатхалаши. 1990 шера декабрь бетта 13 процент кIезигагIа хилар уж 1989 шера декабрь бетта арахийцарел.

1990 шера промышленни продукце керттера тайнаш хьадар хьахьокх дIахорча даннеша:

	Хьаьт промышленни продукци	план кхоачашъяра процент	1990 шера проценташа 1989 шера
Электроэнерги — млн. киловатт-сахьат	2755	—	96,3
Газ — млн. куб. метр	1492,0	108,5	94,3
Ацетон — эзар тонн	45,4	98,3	99,3
Фенол — эзар тонн	72,0	98,0	101,5
Мехкдаьттаапаратура — млн. сом	7,4	95,1	77,4
АПК-на йола технологически аппаратура, царна йола запчасташ—млн. сом	14,8	89,1	96,7
Химически оборудовании царна йола запчасташи — млн. сом	2,7	123,2	120,6
Механизированни гIишлон — монтажни инструмент —эзар	462,1	93,8	105,9
Тракторни прицепаш — эзар	10,4	101,5	85,9
Приборашн: автоматизаце средстваши царна йола запчасташи — млн. сом	36,9	120,3	102,7
Хьу хьаара озар (колхозаша кийчъньр йоацаш) — эзар куб. метр	64,3	84,6	91,2
Цу даькъе арданх — эзар куб. метр			
Цемент — эзар тонн	43,7	91,0	92,2
Пенний материалаш — млн. условни кирпишк	706,0	103,5	114,6
Линолеум — эзар квадратни метр	193,9	86,9	128,7
	492,0	98,4	112,1

1990 шера 11 бетта промышленносте пайда бара план 99,3 процент кхоачашъяьй, лурчогIа хинначул баь пайда 12,1 процент кIезигагIа ба е 29,5 миллион сом кIезигагIа. Дикка духха да пайда хьа ца луш дIаухийташ дари зехьа довдеш дари.

Цу юкъа промышленни предприятеша гIод а детташ дIатекхад 13,6 миллион сом, цу даькъе продукци дIа ца яхьнийтарах дIатекхад 1,7 миллион сом.

Паччахьалкхен заказашнен потребителашца яьча договорашнен хьежжа юкъарчал доаццан долча бувзамашка гIолла продукци лоаттаяра договорни дехкараш кхоачашдар, промышленни предприятешкен объединенешкен продукци арахецари къахьегама овсарлен лакхъялари темпаш:

(проценташа).

	11 бетта пайда бара план кхоачашъяр	Поставкаш яра договорни дехкараш кхоачашдар	1990 ш. 1989 шераца ниссдича дегIаахара темпаш проценташа		
			хьаьт продукци, дай балхаш. гIулакхаш	къахьегама овсарле	
«Грознефтеоргсинтез» ПО	96,7	70,9	97,1	104,4	
Ленина орден лелаеча «Грознефть» производственни объединени	100,0	115,1	93,9	96,4	
«Грознефтемаш» завод	87,8	69,7	91,9	103,0	
Карабулакски химреагентий завод	100,0	140,7	94,8	88,2	
«Грозненски «Нефтехимзапчасть» завод	100,0	125,2	102,6	111,9	
Гудермесски «Штамп» яха механически завод	100,0	1,6-зза	110,5	112,3	
«Машинашъю «Красный молот» завод» ПО	100,0	117,7	127,2	117,6	
СССР 60 шу дизара цIерагIча «Оргтехника» ПО	100,0	101,2	104,9	110,3	
«Промавтоматика» НПО опытни завод	100,0	94,4	104,9	118,0	
«Пищемаш» завод	84,4	84,1	98,7	97,3	
ГI. Ахриева цIерагIча «Электроинструмент» завод	100,0	1,6-зза	117,3	122,1	
«Трансмаш» завод	100,0	106,2	118,2	96,3	
Гудермесски медицински инструментий завод	100,0	1,6-зза	105,3	109,9	
Электромеханически завод	100,0	87,6	86,6	87,5	
Биохимически завод	88,7	85,2	89,5	93,3	
НГI «Терек» яха ПМДО	92,1	100,0	97,1	103,5	
«Союзавтоматстром» ВНПО опытно-экспериментални завод	100,0	101,8	102,7	116,2	
Цементни завод	100,0	125,7	124,0	127,9	
«Стройиндустрия» объединени	72,7	—	81,4	93,7	
«Вторчермет» яха предприяти	87,3	35,7	79,4	139,3	
Нохч-ГIалгIай карьероуправлени	100,0	105,0	100,7	105,2	
Хьун боахама министерство	100,0	104,7	97,6	103,2	
«Автоспецоборудование» яха опытно - экспериментални завод	99,1	108,1	103,8	113,6	
Назрановски трикотажни фабрика	54,6	—	72,4	73,9	
Швейни производственни объединени	100,0	98,8	101,8	109,2	
Кога гIирса фабрика	100,0	1,5-зза	96,1	107,3	
«Чечингушхлебопродукт» объединени	95,0	—	101,4	92,9	
Экспериментально-механически завод	100,0	86,5	115,8	119,6	
«Нефтепродуктооборудование» яха опытни завод	100,0	114,7	127,1	138,4	
«Чечингушстройматериалы» ПО	89,0	1,5-зза	118,1	57,9	
«Чечингушхлебопром» ПО	100,0	99,5	112,2	108,4	
Нохч-ГIалгIай моттигерча промышленноста производственни территориални объединени	93,8	59,4	98,6	107,5	
Минсельхозпрод	95,0	72,6	92,2	95,0	
цу даькъе:					
«Сунжа» ПО	77,1	65,5	111,2	110,8	
«Консервагропром» объединени	100,0	15,1	85,3	146,0	
«Птицепром» объединени	99,1	—	108,1	108,5	

Производственно - технически гIулакхашта йола лимитагIа йоаца продукци маьхалъяккхара боарам хиннаб 436 миллион сом, из хул 5,4 процент дукхагIа лурчогIа хинначул. 1991 шера бархIлагIча январага кхоачаш республикерча промышленни предприятеша продукци лоаттаяра йола договораш яьй 2,7 миллиард сома маьха е предприятеша поставкаш е езача ерригача продукцех 90,3 процент. Паччахьалкхенна эшача продукцех договораш яьй планагIа лаьрхIачох 91,7 процент, кхачан доацача товарий даькъе 57,1 процент.

АГРОПРОМЫШЛЕННИ КОМПЛЕКС

Шийталагiча пятилетка шерашка юрта боахаме юкъера лаьрхIача яькихача продуце боарам цул хьалхарча пятилетке хинначул 8 процент лакхбелар, из хилар 596,4 миллион сом. Общественни секторе къахьегама овсарле цу юкъа лакхъелар 5 процент. 1990 шера колхозашеи совхозашеи 60,2 миллион сом пайда бир, юртбоахама производства рентабельность хилар 13,5 процент. Республике вIашагIдехкаш латт ахархой боахамаш. 1991 шера цхьоалагIча январага уж хилар 1453, ткъо эзар гектар лаьтта а долаш. 1990 шера дукхагIа даькхар ялат, шекара свекла, коартолаш, сом, комараш.

Массе а тайпа категорех долча боахамашка керттера юртбоахама культураш чуэдар хьахьокх дIахорча даннеша:

эзар тонн.

	Юкъера лаьрхIача шера			
	1981 — 1985 шш.	1986 — 1990 шш.	1989 шера	1990 шера
Еррига ялата культураш:				
чуйиача ханара дозал	404,0	441,1	376,5	545,7
кийчьаьчул тIехьагIара дозал	385,5	416,3	357,4	515,3
Шекара свекла (фабричин)	179,7	157,2	143,6	166,2
Генарш	11,4	11,5	13,8	14,4
Коартолаш	47,2	41,5	36,9	62,2
Бьацадаараш	165,9	152,2	149,7	148,8
Бахчеви культураш	18,8	19,9	25,1	23,2
Сомн комараш	59,4	88,6	91,0	121,4
Комсаш	72,8	71,0	65,7	54,4

1990 шера яха йийшка культураш хилар 9,3 эзар тонн (цIенъяь кийчъяьчул тIехьагIа), лурчогIа хинначул 4,9 эзар тонн кIезигагIа хилар уж (35 процент).

Еррига республика хьайцача ялата культураш хьийкъар (цIенъяьчул тIехьагIарча дозолга диллача) хIара гектара тIара 25,6 центнер йоаккхаш, 1989 шера 18,4 центнер мара чу ца ийцача. Паччахьалкхен ресурсашка дIакхьавар 108,7 эзар тонн ялат, паччахьалкхен заказал 688 тонн дукхагIа. Лурчогiачул дукхагIа дехкар кIа, борц, горох. Деррига чуийца бьацадаараш кIезигагIа хиларца дувзаденна лурчогIа дехкачул 31,7 эзар тонн кIезигагIа дехкар уж (25 процент 1990 шера общереспубликански (РСФСР) фонде бьацадаараш лоаттадара оттаяь задани духьхьал 8 процент мара кхоачашъяьнзар. Соми комараши дIаяхийтара задани кхо процент мара кхоачашъяьнзар.

1989 шера ехкачул 2,3-зза дукхагIа ехкар коартолаш.

Массе а категорех долча боахамашка хьайбай керттега продукташ яхар хувцаденнад дIахорча бесса:

эзар тонн.

	Юкъера лаврхIача шера			
	1981 — 1985 шш.	1986 — 1990 шш.	1989 шера	1990 шера
Доахани коа тIара оалхазараши дийна долаш эзача	63,5	75,2	83,0	80,0
Дулх	37,8	43,7	47,5	45,5
Шура	232,6	265,9	273,0	270,7
Фуаш	147,1	144,9	131,6	140,0
Тха	3562	3908	4020	3929

Массе а категорех долча боахамаша хьайбай продукташ йохкар хьахьокх дIахорча даннеша:

	Шера юкъера лаврхIача			
	1981 — 1985 шш.	1986 — 1990 шш.	1989 шера	1990 шера
Доахани коа тIара оалхазараш — эзар тонн:				
дийна долаш эзача	38,8	48,5	55,5	50,2
даькхха дулх	23,1	28,2	31,7	28,6
Шура — эзар тонн	97,2	104,0	109,1	94,6
Фуаш—млн.	103,0	93,3	72,9	82,3
Тха (цIена хьоаса болчунца дIалаьрхIача) тонн	1854	2014	2142	1999

Республикерча хIара шоллагIболча боахамо кIезигагIа дIаденнад паччахьалкхенна доахани коа тIара оалхазараши, хIара кхаьнех шин боахамо кIезигагIа дIаеннай шура а.

Хьайбай продукци дикка кIезинглу доахан довр бахьан долаш, детташ дола доахан Iахард исар бахьан долаш.

Укх тайпара хувцамаш хиннад доахана боахамех:

1 январага — эзар бежан

	Массе а категорех долча боахамашка		Цу даькъе нахагара нийцараш	
	1990 шш.	1991 шш.	1990 шш.	1991 шш.
Доахан	319,9	298,2	132,9	135,2
цу даькъе:				
детта доахан	125,1	121,0	76,2	77,3
хьанхарч	125,1	104,6	2,4	2,4
жан гаьзарийн	793,2	755,1	152,5	157,2

Агропромышленни комплекс дегIаахар, юрта боахам производства средстваща Iалашъю доакъош а тIехьа дIалаьрхIача, финансироване массе а йолча источникий чотагIа пайда нийцар 153,5 миллион сома маьхерча капитальни вложенеех е халкъа боахаме пайда ийцача юкъарча боарамах 34 процент.

Хьалъяьй 800 устагIана моттиг йола помещени, кIоа тIарча 40 эзар оалхазара моттиг йола помещени, пхьан ханна 1200 тонн минерални удобренеш дIаотташ йийшйола механизированни складаш, Гудермесски пищекомбинате шера 2,4 муб сомийи бьацадаарийи консерваш хьалъяьй дийнахьеи буси 0,8 тонн маьхх хьаергIйола пекарни.

(Инстедоалар хургда).

Зязиков Идрис вай 95 шу дуз тахан

НАЬХА ДЕГАШКА ВАХ ИЗ

Советски Iаьдал оттадар духьа граждански тIом хиннача бирсача шерашка лаьттача къовсаме большевистски парте дуккха хьалххебаьб денали къонахчалн дола къовсамхой, тешаме, Октябра гIулакха мутIахьа бола коммунисташ. Царех хиннав И. Зязиков а.

Бейсолта Идрис Наьсарен районна Буроюлхха 1896 шера ваьв. Цун да, Зязиков Мочкъий Бейсолта, эггара хьалхача хьехархоех хиннав, революци ялалехьа Буроча хьехаш хиннав. Юххьанцара знанеш цу школе ийцай Идриса, цул тIехьагIа хьехархой семинари йистеьккхай. Дика знанеши кийчои йолаш вола Зязиков 1915 шера Московски юртбоахама институте (хIанз Тимирязева цIерагIча Академе) деша вахав. Иистеяккха кхийнадац — Октябрьски революци хьайнай. Къулбаседа Кавказе хьал а вена, хьинаре дакъа лоац цо цу хана г. Владикавказе хиннача событешка. 1918 шера августе парте вахав.

1918 шера июле Зязиков Бейсолта Идриса вовз парте викал — Россе Къулбехьен Чрезвычайни комиссар. 1918 шера городе Владикавказе Тийрка йистерча халкъий IV-гIа съезд йолча хана Г. Бичерахов керте лаьттача контрреволюционни элементаша восстани яьй. Уж гIийртаб Терски Советски Республика центр шоай бе йодла а Советски Iаьдал дIадаккха а, Г. К. Орджоникидзе керте а волаш театра здане чу заседани еш хинна Тийрка йистерча халкъий йиълагIча съезда делегаци лаьца дIакарайига.

Съезда балха юкъе дакъа лоацаш хиннача гIалгIашха бола новкъостий тIахьийхаб Сергос контрреволюци юхатоха новкъостал дара гIалгIашка кхайкара. Зязиков Идриси кхыболча гIалгIашеи хьаллаьцаб Сергой тIахьехам. Ханнахьа кхаьчад новкъостал. 18 августе белогвардейцех IоцIеньяьй город Владикавказ. Цул тIехьагIа ший болх дIахо баьб Тийрка йистерча халкъий IV съездо. Цу бирсача шерашка эггара лоархIамегIа йолча событешта юкъе хиннав Зязиков Идрис. 1919 шу доладенначу юххье Деникинца халеи бIаьхеи къовсам болабаьб Терски областерча халкъаша. Шоай тIеххьара пункт — г. Владикавказ йита а йита, гIалгIашкахьа Iочубаьхкаб Г. К. Орджоникидзе керте хинна цхьа дакъа революционераш. Царна юкъе хиннав И. Зязиков а. 4 феврале Мочкъа - Юрта (хIанз Чермене) гIалгIай халкъа съезд гулъяьй Г. К. Орджоникидзес. Цига решени тIанийцай котало якхалца йолча хана Деникинах лата аьнна. тIом бе гIалгIашкахьа оборона комитет хержай И. Зязиков а тIехьа 11 саг юкъе а волаш.

Цхьабакъда, низаш цхьатара хиннадац, цудухьа Г. К. Орджоникидзе керте а волаш йола Терски республика кулгалдеча болхлой группа тIехьашка а яьнна, гIалгIайчен лоамашка яхай. Царца лоамашкахьа тIехьашка баьннаб Зязиков Идрис шоашца а волаш бола гIалгIай революционераш а. гIалгIайчен болама центр а хинна дIаэттай Галашкен, Мужечен, Олкама районаш. Коммунистий кулгалца гIалгIайчен лоамашка вIашагIийнка партизански отрядаш, тIема гIулакх Iомадеш хиннаб. Цигача хиннай И. Зязиков секретарь а волаш йола РКП(б) гIалгIай окружной комитет. МоастагIчоа калургйоаца чIоагIале а хинна дIаэттад лоамаш. Зязиковген гIалгIайчен кхыча коммунисташкеи гIолла хадданза бувзам лоаттабаьб Сергос деникинцаша дIалийцача юрташка бахача нахаца. гIалгIайчен подпольни организаце член хиннача Зязикова политически болх баьб. Н. Ф. Гикалоцен А. Д. Шериповцен бувзам лоаттабаьб.

Гlайттаршта саггӧта эшаш дар герз, тIема кхоачам, ахча. Россе пентцара бувзам хоадабаь бар, хIаьта гонахьара моттигаш дIалийца хиларах юхе гIоллара герз лаха таро яцар. Тифлисера, подполье болх беш низ бола большевистски организаци йолча меньшевистски Грузе столицера, да йиш йолаш дар из. Г. К. Орджоникидзес тIадиллараГIа шийца новкъостий а болаш гIалгIайчен лоамашка гIолла Тифлисе вахийтав Зязиков. Цул тIехьагIа духха ха ялалехьа хьатIааха доладеннад герз.

Тийрка йистера къахьегама адам йоккха восстани е кийчлуш дар. Моттигашка организаторскин кийчони болх бар духьа ревкомаш вIашагIехка йолаяьй.

КIайчар къаьстта йиш ехай гIалгIайчен къахьегамхошта юкъе большевикий авторитети влияний тIехьтIехьа чIоагIагIа лакхлуш хиларах. Къар ца лурашка шоаш яхар дайтар духьа кIайгвардейцаш. Денна дукхагIа низ тIакхухьаш хиннаб деникинцаша гIалгIай халкъа юкъе шоай агентурах пайда а эцаш. тIакхха гулъе лаьрхIад 1919 шера май бетта юххье Экажкъонгий - Юрта керда съеад. Хьалхе И. Зязиковга, Ю. Албогачиевга, И. Мальсаговга, А. Гойговга, кхычарга а йолаш болча партийни организаце кулгалхоша, Г. К. Орджоникидзес ше енна указанеш теркал а еш, шерра болх дIаболабаьб деникинций еррига мероприятеш юкъагIяхар духьа. Цу гIулакха пайда нийцаб парторганизаце Экажкъонгий - Юрта хиннача съездах. Цо решени тIанийцай деникинцаша дIадехараш кхоачашдара бутт ха еха аьнна. Из дехар дIатIаэца ца а тугаш, тIом болабаьб кIайчар гIалгIай юрташта — Наьсар-Керте н н а, Сурхотlа, Экажкъонгий-Юрта духьала. Ций Iоухийташ лира тIом болабеннаб. Нохч-ГIалгIай паччахьалкхен архива фойдашка диса долаш да цу деноех, Наьсар-Керте хьежжа 1918 шера денз къайлагIа лийнна ГIалгIайчен партийни организаци дIа а яьккха РКП(б) организационни бюро вIашагIъеллай, председатель А. Горчханов а член И. Зязиков а волаш.

1920 шера 19—22 июле хиннача эггара хьалхарча гIалгIай окружной партийни конференце парте окружной комитет хержай И. Зязиков секретарь а волаш. 1920 шера март бутт бовш кIайгвардейцех IоцIеньяьй Терски область ЦIеча Эскаро. Тийрка йистерча массе метте юха дIаувтта доладеннад Советски Iаьдал. 1920 шера 31 марта Г. К. Орджоникидзен С. М. Кирови керте а болаш вIашагIъеллай Къулбаседа - Кавказски революционни комитет. 1920 шера 8 апреле Къулбаседа Кавказа ревкомо приказ техад Терски областной ревком хьаяра хьакъехьа.

Тийрка йисте партийни балха кулгалдеш хиннай РКП(б) ЦК Кавказски бюрос яьча решенегIа вIашагIъелла Терски областной бюро, И. Зязиков член а волаш.

Моттигера партийни организацеш вIашагIъехкен чIоагIъен йиш йолаш хиннаяц цу бюрогара пурам доацаш. 1920 шера апрель бетта РКП(б) Терски областной оргбюрос решени яьй цу ханналца хинна къайлагIара партийни организацеш дIа а хийца, моттигашка партийни балха кулгалдара оргбюро хьожае, аьнна. Цу решенега 1918 шера денз къайлагIа лийнна ГIалгIайчен партийни организаци дIа а яьккха РКП(б) организационни бюро вIашагIъеллай, председатель А. Горчханов а член И. Зязиков а волаш.

1920 шера 19—22 июле хиннача эггара хьалхарча гIалгIай окружной партийни конференце парте окружной комитет хержай И. Зязиков секретарь а волаш. 1920 шера март бутт бовш кIайгвардейцех IоцIеньяьй Терски область ЦIеча Эскаро. Тийрка йистерча массе метте юха дIаувтта доладеннад Советски Iаьдал. 1920 шера 31 марта Г. К. Орджоникидзен С. М. Кирови керте а болаш вIашагIъеллай Къулбаседа - Кавказски революционни комитет. 1920 шера 8 апреле Къулбаседа Кавказа ревкомо приказ техад Терски областной ревком хьаяра хьакъехьа.

Тийрка йисте партийни балха кулгалдеш хиннай РКП(б) ЦК Кавказски бюрос яьча решенегIа вIашагIъелла Терски областной бюро, И. Зязиков член а волаш.

Моттигера партийни организацеш вIашагIъехкен чIоагIъен йиш йолаш хиннаяц цу бюрогара пурам доацаш. 1920 шера апрель бетта РКП(б) Терски областной оргбюрос решени яьй цу ханналца хинна къайлагIара партийни организацеш дIа а хийца, моттигашка партийни балха кулгалдара оргбюро хьожае, аьнна. Цу решенега 1918 шера денз къайлагIа лийнна ГIалгIайчен партийни организаци дIа а яьккха РКП(б) организационни бюро вIашагIъеллай, председатель А. Горчханов а член И. Зязиков а волаш.

1920 шера 19—22 июле хиннача эггара хьалхарча гIалгIай окружной партийни конференце парте окружной комитет хержай И. Зязиков секретарь а волаш. Цул тIехьагIарча шерашка а цу балха ше волаш цо ший деррига хьинар тIадахийтад ГIалгIайчен къаман паччахьалкхал чIоагIдара, промышленность, юрта боахам, культура дегIайоалаяра. 1928 шера 30 ноябре парте Къулбаседа - Кавказски крайкомо дийцад «Края къамий областий партийни организацей балха» дола дош. тIанийцача резолюце тIа белгалдаькхад Владикавказски гIалгIайи парторганизацеш Къулбаседа Кавказе троцкистски балха центраш хилар. Бехке ваьв Зязиков а. Цул тIехьагIа массехк бутт баьлча гIалгIай обкома секретара балха тIара дIа а ваькха, Москве деша хьожаваьв из.

1930 шера 3 феврале Наьгнево яхача отарашкена юххе бандиташа вийнав обкома секретарь И. Черноглаз. Из вера бехке а ваьший сесаг Жанетта а тIехьа, лаьцав Зязиков Бейсолта Идрис, лийцаб цун беррига доттагIийи гаргара нахи. Заговора керте лаьттахо, вайна юкъера дIаяькхай бандитизм, толаме чакхдаькхад герз Iоэцар, дукхагIа а йоккхагIа а хиннай общественни организацеш (комсомол, ахархой союзаш, кхалнаьха делегатски собранеш, сельхозаш, кхыяраш), чIоагIъеннай царна юкъера коммунистически влияни.

Цу бакъдараша тешал ду, 14-ча Ерригсоюзни партконференце решенешка белгалъяькхха юрта чакхйоаха вай парте политика геттара нийса хилара...»

Цул тIехьагIарча шерашка а цу балха ше волаш цо ший деррига хьинар тIадахийтад ГIалгIайчен къаман паччахьалкхал чIоагIдара, промышленность, юрта боахам, культура дегIайоалаяра. 1928 шера 30 ноябре парте Къулбаседа - Кавказски крайкомо дийцад «Края къамий областий партийни организацей балха» дола дош. тIанийцача резолюце тIа белгалдаькхад Владикавказски гIалгIайи парторганизацеш Къулбаседа Кавказе троцкистски балха центраш хилар. Бехке ваьв Зязиков а. Цул тIехьагIа массехк бутт баьлча гIалгIай обкома секретара балха тIара дIа а ваькха, Москве деша хьожаваьв из.

1930 шера 3 феврале Наьгнево яхача отарашкена юххе бандиташа вийнав обкома секретарь И. Черноглаз. Из вера бехке а ваьший сесаг Жанетта а тIехьа, лаьцав Зязиков Бейсолта Идрис, лийцаб цун беррига доттагIийи гаргара нахи. Заговора керте лаьттарий дош дийцад Москве РСФСР Лакхехьарча суде. Цу керте лаьттарашта юкъе хиннаб юкъаручал доацаш саг вийнараш а. Черноглаз вувча хана Зязиков ше Москве хиннав. ХIаьта а Зязиков бехке ваьв «ший югаметта эттар вера моральнин политически кийчо ярах». Бехкебаьрашта, цу даькъе Зязиковна а, топаш тоха судамаш яьй. тIакхха Г. К. Орджоникидзен А. И. Микояни юкъе а бенна, топаш тоха яь суд итт шераца хийцай Зязиковна. хIаьта цул тIехьагIа из а хийца а хийца Iовахьийта оттаваьв из.

Цхьабакъда, цунца а бала качара баьннабац Зязиковна. 1937 шера сентябрь бетта юххье юха а Москве ший сесагаца лаьцав из. Этапаца Грозненски набахта Iобоалабаьб уж. Уж а кхыбола а партийнин советскин болхлой бехке баьб подполын буржуазно-националистически организаци вIашагIъеллай, аьнна. И. Зязиков тIалоаттабаь Iоткъам лоа а ца бенна Грозненски набахта кхелхав 1938 шера 4 июле. Из бехке веш хинна дош 1938 шера 15 сентябре соцадаьд бехкевешвар кхалхарахи зулам даь моттиг ца хиларахи. ЦIена коммунист а волаш веннав Зязиков Бейсолта Идрис. ЦIена дог-уйла долаш болча наьха дегашка вахаргва из революционер - ленинец санна.

Г. ЕРЕЩЕНКО,
исторически Iилмай кандидат, (1990 ш. № 10 йолча «Политический собеседник» яхача журнала тIара).

Редактор
С. И. ЧАХКИЕВ.

ОАРЦ ДАЛА!—

ЙОАХ ВАЙГА БIАЬШЕРЕНИЙ ОАЗО

Бронза заманагара юкъерча бIаьшерешка кхаччалца баьхача вайнаьха еррига озмал, культура, традицеш, художественни говзал йовзийташ дола архитектурни памятникаш да вай республике.

Овлангара вайнаьха къам а цун истори а довзара бокха лоархIам болаш я вай материальни культурага ганз — архитектурни гIирсаш.

«Вайнаьха къам, тхо хиннад, даьхад, ма дицлеа» — яхаш, зов доагIаш санна хеталу, царга гаьннара хьежача.

Вовзаш волча Iилманхочо В. И. Морковина аьннад: «...сага теркам тIаоза кертертдар уккхазара архитектура памятникаш да. «ТIеххоза, тоам болаш, тамашеа да царех аьлча кIезига да. Уж геттара хоза хиларал совгIа, дика тарлуш да моттигерча Iаламага а. Укхазара архитектура произведенеш шоашта гонахьара моттигаца башха дика йоагIаш, цунца дIанйна, из кхы тIа хьалъюзаш я».

«Юкъерча бIаьшеренашкара ГIалгIайче» яхача монографе тIа вовзаш волча кавказоведа, профессора, Ленински преме лауреата Е. И. Крупнова яздаьд (Москва, 1971 ш.): «ГIалгIай вIовнаш, мадарра аьлча, цу ширача замалахьарча мехка архитектуран гIишлошъяреи говзала корта ба. Шоай хозача кепаца, гIовнаца, кунаца цецвоаккх цар. Нохч-ГIалгIайченера вIовнаш — цу ханарча техникан гIишлошъяра говзалеи геттара дика образецаш я. Свански гIалай лаккха мах баьча Симонов Константина аьннар кIезиг-духха хувца а хувцаш, ала мегаргда, гIалгIай гIалаш шоай хана «хIанз вай бIаьшерене саго сингала баькха керда гIа санна адамлеи йоккхача говзалца гойта тамаш хиннай...»

Иззал лоархIам болча архитектурни гIирсий малагIа лоархIам бу хIанзарча тIехьено хьажа дагадеха со хилар историн культуран памятникаш лорадара Ерриг-российски общества Нохч-ГIалгIай отделене председатель Азиев Ахьмада Мухьмад волча. Цо аьлар:

— Наьсарен, Ачхой-Мартана, Шота, Ведана районий лоамашка, кхычахьа да юкъерча бIаьшерашкара 400 гаргта памятник. Ишшта вай республике я шиъ музей-заповедник — Шато е в с к и н, Джайрахо - Ассиновскин. Цу заповедникашка ду Iилматохкама, реставраце балхаш. Цул совгIа, культурана пайда а эц царех.

ХIаьта таханг уж гIирсаш воча хьале да. Укх тIехьарча нтташ шерашка уж лорадара, тоадара цхьацца балхаш даьдале а, хоадамболаш хьадаь хIама дац. Цудухьа уж цхьадараш дохаш латт, вожаш нийрчадьннад. Цхьан лешаца аьлча, цахаддаш тIахьожам лоаттабац уж лорадара. Белгалданкха доагIа цхьаьккха а. Республике архитектурни гIирсаш тоадара, лорадара низ болаш материально - технически кIийлен юхаметтаотгадара говзал йолаш кадраши да хиларах уж цу хьале эттад. Бакъда, из ишшта дале а, кхыча тайпара из дош къоастаде йиц-м яр. Масала, юрта баха нах, тайпаш, кхыметтел дешархой а юкъезза гIалаш тоае, лорае, царна «гонахьара моттигаш цIенъе йиш яр.

«Эгн-Кхала» яхачара даьнна ткъо тайпа да: Овшанаькъан, Дахкилгнаькъан, ГIамарз-наькъан, Ужах-наькъан, тIанг - наькъан, гIазданаькъан, Бохтарнаькъан, Ведажнаькъан, ишшта кхы а.

Нохч - ГIалгIайчене эггара йоккхагIа а эггара чIоагIагIа бIехьенна а я Эги-Кхала. Иззал дукха тайпаш чудоагIаш йола из исторически моттиг сийрдаяккха, лорае, тоае йиш йоацаш ба-теш цу аз дийцача тайпай нах? Еза яц-теш царна из моттиг?

Дега бохам а боалаш ца аьлча далац цхьаьккха а. Эги-Кхала дIакхачалехьа «Озиг» яхача юрта юхе доахан леладу ферма яьй, хIаьта Эги-кхала юххе цIа даьд. Цу гIишлоша исторически моттига сурт телхаду. Из правовой закон телхадеш гIулакх да.

Къаман яхь, хьаькъал, лакха эстетически боарам болча наха селлара еза лаьрхIача исторически тIехьаленна гонахьара Iалам толхадеш доахан ферма йиллача кулгалхоех фу ала мегаргда, хьайбай кхетам тIа ба ца аьлча.

— ГIалашта гонахьара Iалам телхадарал совгIа, фермаш ехкачар наIараш а йоахаш вIовнаш йохаю. Цхьа кулгалхо воалавир аз, вIовнах ниI яькхача хьажа. Со цецвоакхаш дар цо сога аьннар: «ДIавалал, даьллахь, из мара дий из, со-м цхьа докккха хIама хиннад, яхаш вар». Халахете а, ишшта культура а кхетам а болаш ба цхьабола кулгалхой.

Бакълув Мухьмад. Цо дувцар шийна халахетар да. Къаман истори, культура йиц ца ялийта, дегIайоалае, лорае еза йоах цо. Фу дергда, массане а кхетам цхьатарра мича хул, цхьабакъда, гIалаш ца телхаялла хьаькъал-м хила дезар кулгалхочун.

— Жайрахьа лоамашта, Iалама хозача моттиге я гIалгIай гIорваьннача революционера — турпалхочун Ахриев ГIапура цIерагIа йола музей. 30—35 квадратни метр мара бац цун тхов. Из музей хьаеллача хана ладар чу а ухаш дар цIа.

Нохч-ГIалгIай республика культура министерства чотагIа музея цIен тхов тоабайта болхлой овттабе раьза хиланзар Назрановски района хьакимаш. Бакъда, цунна уллув Назрановски АТП болхлошта (дуккхагIа долча даькъе хьакимашта) лаьрхIа мел эшар а долаш, гаьннара хьажача а бIаргагуш цIеча кирпишках хьалдаь хоза цIа-м да.

Новкъа а долаш Мухьмада дувцар кхетаде хала дац. Шоай сина мара кхыча хIаман бала боаца нах ба цо бувцараш, Ишшта цар оамал, вайнаьха историцара гIулакх, къманцара безам.

— Вайнаьха ширача замангара денз хьадоагIа эздел, гIулакх, традицеш, обычеш шерра дIайовзийтара чIоагIа лоархIаме дар уж гIалаш культура моттиг а яь дIаоттаяр. Масала, фу де йиш я цу хьакъехьа? «Эрзи» яхача юртарча цхьан гIалий чу вIашагIтоха мегаргъя этнографически археологическин материалаш (музея хьнсапе), цига хьажа боагIача туристашта, экскурсанташтта, кхычарна лаьрхIа маьхах вайнаьха дааращ кийчде моттиг а ергйолаш, цига Iалашъе еза вайнаха лелаяь пхьегIаш: топпара чаьмеш, дахчан Iагаш, оаркхош, ишшта кхыдараш. Царех эцаш бола пайда дIабахийта мегаргба гIалашта гIулакх деча.

Цу гIулакхо ши пайда бу. Цихьа-дале, дIайовзийт вайнаьха овлангара традицеш, гIулакх, дааращ, цу хана баьхача наьха хала вахар, уж дагабохийт. ШозлагI-дале, аз ма аллара, из материальни пайда а ба.

Районерча моттиге Iаьдала хала а доацаш вIашТехьдаргдолаш гIулакх да Мухьмада дувцар: Бакъда, цо хьалха маалларе, закон телха а деш архитектурни гIирсаш долча доахана лаьрхIа фермаш яьчарна тIалазар ца дарал совнагIа, уж дIаяхийта а дагабоацача кулгалхошта миштта дагадохаргда цига культура моттиг а яь, цар боарам айбе а цунах пайда эца а?

Ишшта чIоагIа аз из алярах сайх бехк ца баккхийта а района кулгалхой раьза боацаш ца хилийта а се бакъйолга дIахайта аз дIахо дувцаргда Мухьмадаца къамаьлдеш сайна кхы а гучадаьннар:

— Аьрзена реставрационни балхаш даьчул тIехьагIа 1980 шера цунна гонахьа техабар 700 метр аьшкацхарал. Ши шу далалехьа из бахача наха шоашта дIа-юха бихьар. Бехке вар гучавакхха а валанзар. Цу гIулакха аз жалоба яхьийтар республика прокурорага, цо из Назрановски района прокурорага дIаяхьийтача, Назрановски района культура отдела заведующега кхачар жалоба юххера а. Цо из цIи ялярах лоравара болхлошка дIаенна хиннаяр.

Газет дешаш вар велакъежа хургва. Из белам хинна а Iац. Бакъда, вайнаьха къаман ишшта мара культура боарам боацаш бола нах, культура кхуврча кулгалдеш хилар-м белхам ба.

— Памятникаш тоа ца дарал совгIа, тIехь-тIехьагIа дукхагIа талхаш да. «Джайрахо-Ассински» историко-архитектурнин Iаламеи заповедника доазон тIа ваьлча гуш яц цхьанна тайпара рекламни шитокаш. Укхаза долла хIама тIакхача йиш йолаш да. Сабар, саца, ала саг вац — ший хьаштдар де мукъа ва.

Дувца эттача тIех дукха кхоачамбоацараш да Нохч-ГIалгIайченера исторически памятникаш лорадара даькъе.

Туризм дегIа а йоалаяь, цунах дикка пайда эца йиш я. Укхаза дезде йиш я цIейш культурни мероприятешца (ловзар дар, говраш хахкар дуккха кхы а). Цу цIейшка хьеха беза историкаш, этнографаш, кхыболча специалисташ, Цар ешаргья лекцеш, беседаш ергья, дувцаргда дIаяхача ширача замалахьа хиннараш.

Уж санна йолча мероприятеша юхаметтаотгадергда вайнаьха дицлуш латта цхьадола Iаьдалаш, культура, мотт.

Т. МАЛЬСАГОВА.
СУРТА ТIА: ТIаргимара гIалаш.

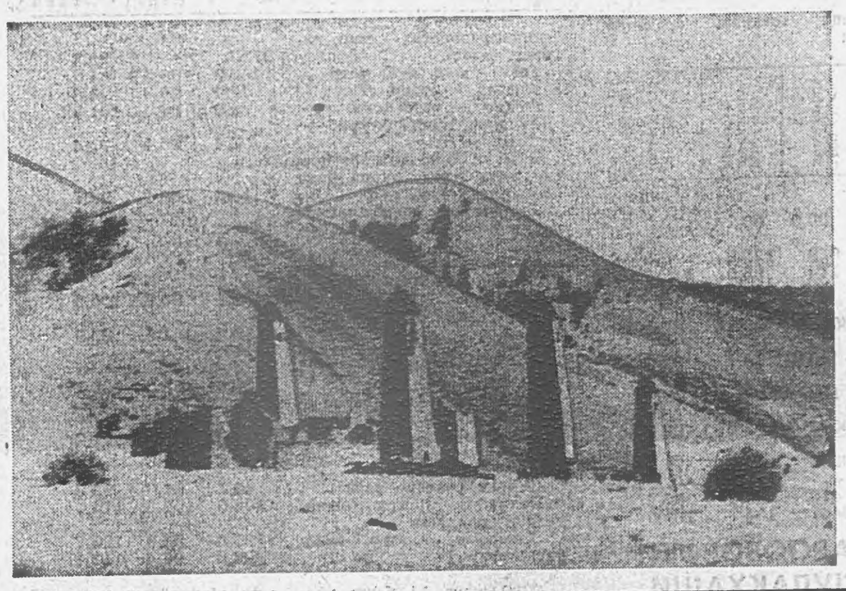

IA.
Х.-Б. ИСРАИЛОВА сурт.

Боккха кхаъ...

Доккха дилла лоа дар цу дийнахьа Назране, берий дегаш гIоздаьннадар, екаш яр берий оазаш. Шеши хьалхагIа, хозагIа гIор дади ве гIерташ доахкар Назранерча № 3 йолча берий бешара зIамига бераш. Царна уллув яр воспитательница Бекмурзиева Марет.

Марета мел йоккха дегаГIозле яр бераш лай тIа ловзаш, делаш хилар. Лоа кхы а маца делхаргда вайна, яхаш хьатIа удар бераш. Боккха кхаъ хиннабар царна ишшта къоарга лоа делхарах.

— Со цецйоал ноаноша а кхыбараша а бераш хархцахьа лел, аьлча,—йоах Марета. Царга цIогIа хьекха дезаш, цар теркам массаза а тIаоза беза самукъадаргдолча хIаманна. Тайп-тайпара ловзаращца бераштта Iомае йиш я моллагIа кулгговзал. Цул совгIа, бераша чIоагIа безамца тIаэц уж санна дола ловзараш.

ЙоккхагIйолча группа воспитатель я Мерешкова Марет. Цо ший балхах лаьца дийцар.

— Тха болх аттачарех бац. Бераш чIоагIа дукха дезаш воацачоа булургболаш болх бац ер. ХIара бер, зIамига валеа, саг ва, хIара саг ше-ший оамал йолаш хул. Цудухьа воспитателашта ха деза хIара бераца безаме, хоза дувца. Берий бешарча бераштта хов наьна мотт, йовз Даьхе. Дайможк. ХIаьта бераш Iомаде деза эзделца, гIулахаца хила.

Берий беша зIамагIа йолча воспитателла Чумакова ПIаьтIамата дувцар бераш къахетаме долаш хьалкхеде деза хIара дас, нанас, хIаьта цу хьакъехьа царна гIо де дехкарийла да тхо.

Цудухьа Чумаковас из денхар дика кхета а деш, дукха болх бу берий сакхетам лахьара тIехьа. Бераштта тайп-тайпара чулоацамаш дола книжкаш деш, дагарде Iомаду, езайолийт музыка. Ишшта хIама дичул тIехьагIа пхьегIа дIаякхха, шоаш хьалгIайттача метташ хьалдаха, дIанийсде.

Тха беша эггара лоархIаме хеташ дар да бераштта наьна мотт Iомабар, хIана аьлча цу меттала дувцар дикагIа кхетаду бераша.

А. ХАРСИЕВА.

ХЬАМСАРА НОВКЪОСТИЙ!

2 феврале 10 сахьат даьлча КПСС Нохч-ГIалгIай Рескома общественно - политически центре (г. Грозный, цIеча фронтовикий улица, 12) гражданаш тIанйбергба.

КАСАЕВ Лема Алаудинович — республика Министрий Совета председателя заместителя.

КПСС Нохч - ГIалгIай рескома общественно-политически центр.

ТЕЛЕВИДЕНИ

31 ЯНВАРЬ.

ЕРА

I ПРОГРАММА

6.30 — Iуйре (120 ± 30).
9.00 — МВД сводкаех.
9.15 — Мультфильм.
9.30 — Тхо лаха долх.
10.00 — Дiалоих Всероссийско конкурса лауреата С. Лукина (домбра).
10.15 — Берий сахьат (английски меттала урокаца).
11.15 — «Шиъ сайре Марио Ланцацен Муслим Магомаевцеи». 2-гIа передача.
12.00 — ТСН.
12.15 — «Вай берална морхаш». Телефильм.
15.00 — ТСН.
15.15 — «Города йистера больница». Художественни фильм. 13-гIа серi. «ВIашагIкхетар».
16.15 — «Дисар вай цIа даьсса». Документальни фильм.
16.30 — Бераштта — фильм. «Тайна снежной королевы». 1-ра серi.
17.40 — Объектив.
12.25 — Поэзе миноташ.
16.30 — «...16 шу даьннеи бонкхагIеи».
19.15 — Дезала экран. Художественни фильм «Кхераме ха».
21.00 — Ха.
21.45 — МВД сводкаех.
22.00 — «Музыка в эфире». 1, 2-гIеи дакъа.
00.00 — ТСН.
00.15 — Кантри и фолк-музыка фестиваль. «Фермер-90».
2.00 — «Космический любовник, или Любовные затеи сэра Джона Фильстафа». Художественни фильм.

II ПРОГРАММА

8.00 — Iуйрийнара гимнастика.
8.15 — «Лесь Курбас». «Для будущего...». Документальни фильм.
8.45, 9.35 — Природоведени. 5 класс.
9.05 — Испански мотт. 1-ра шу.
10.05 — Испански мотт. 2-гIа шу.
10.25, 11.35 — Биологи. 8 класс.
10.50 — Массанена йола педагогика.
12.00 — «Опровержение». Художественни фильм. 2-гIа серi.
13.10 — Ритмическа гимнастика.
13.40 — «Маримба понес» яхача берий ансамбла концерт. (Япони).
14.40 — Музыкальни абонемент. «Виртуозы».
15.25 — «Цхьа ди милице». Документальни фильм.
16.25 — Передачай программа.
16.30 — Спортивни Нохч-ГIалгIайче.
17.00 — Музыкальни открытка.
17.10 — Нахи юрти.
17.50 — «Шуна, бераш». Журнал «Стела|ад» (нохчий меттала).
18.10 — Тхо тIом беш да спекуляцеца.
18.50 — ИПП.
19.30 — Нравственностах лаьца къамаьл.
20.00 — Бийса даькъала хийла шун, бераш!
20.15 — «Оаш харжа иллеш» (нохчий меттала).
21.00 — Ха.

1 ФЕВРАЛЬ.

ПIАЬРАСКА

I ПРОГРАММА

6.30 — Iуйре (120 ± 30).
9.00 — Мультфильм.
9.20 — «Кхераме ха». Художественни фильм.
11.05 — Халхара ансамбла выступелни. г. Краснодар.
11.15 — «...16 шу даьннеи бонкхагIеи».
12.00 — ТСН.
12.15 — «Эфире музыка». 1, 2-гIеи дакъа.
15.00 — ТСН.
15.15 — «Города йистера больница». Художественни фильм. 14 серi. «Юха а операцеи».
16.15 — «Вай доттагIа Ромен Роллан». Документальни фильм.
16.35 — Бераштта — фильм. «Тайна снежной королевы». 2-гIа серi.
17.45 — Вай беш.
18.15 — «1991 — Моцарта шу». Квартет.
18.40 — «ВИД» программа.
18.45 — М. Горькие цIерагIча киностуде 75 шу дизарца художественни фильмаш. «Ошибка резидента». 1-ра дакъа. «По следам легенды». 2-гIа дакъа — «Возвращение Бекаса».
21.00 — Ха.
21.45 — «ВИД» программа. Перерыв йолча хана — (23.45) — ТСН.
1.00 — «Марк Твен против». Художественни фильм.
2.10 — «И время собирать камни». Фильм-концерт.

II ПРОГРАММА

8.00 — Iуйрийнара гимнастика.
8.15 — «Шакирм» — Научно-популярни фильм.
8.45, 9.35 — Природоведени. 2-гIа класс.
9.05 — Английски мотт. 1-ра шу.
9.55 — Английски мотт. 2-гIа шу.
10.25, 11.40 — Истори. 8 класс.
10.55 — «Социальная философия в конце 20 века».
12.10 — «Опровержение». Художественни фильм. 3-гIа серi.
13.25 — Документальный экран России.
14.55 — Халкъа илли конкурса доакъашхой выступлени. г. Хабаровск.
17.45 — Передачай программа.
17.50 — «И поведало озеро». Телефильм.
18.15 — Производство картофеля на мелиорированных землях.
18.35 — Музыкальни открытка.
18.45 — «Лоамаш — са безам...» (нохчий меттала).
19.15 — ИПП.
19.55 — Бийса даькъала хийла шун, бераш!
20.10 — Телефильма премьера. «Поезд называется Россия». 2-гIа фильм.
21.00 — Ха.
21.45 — РСФСР Верховни Совета сесс.
23.45 — «Опровержение». Художественни фильм. 3-гIа серi.

Хьаттаси

Тахан республике гIолла кхаьла а лоа делхаш а, малхбузехьара секунда 3—7 метр сиха мух а хьекхаш, фегара температура 3—8, Грозне 3—4—6 градус шелал а йолаш ха латта тарлу.

Кхоанеи ломмеи чIоагIа лоа а делхаш, бе-беча оагIорахьара секунда 3—7 метр мух а болаш, фегара температура бийсашка 8—13, деношка 2—7 градус шелал а йолаш ха хила мег.

Метеостанци.

Газет арадувл шинареи, «Знак Почета» яха орден НАШ «СВЕТ» Газета Верховного Совета и Совета Министров Чечено-Ингушской Республики Чечено-Ингушского рескома КПСС, «Знак Почета» яха орден

АДРЕС: 364907, г. Грозный, ул. Маяковского, 92. Телефоны: редактора — 22-45-57; заместителя редактора — 22-85-07; ответственного секретаря — 22-84-68; отделов: идеологического — 22-53-12, 22-75-78; промышленности и транспорта — 22-75-81; 22-65-01; агропромышленного — 22-47-84, 22-90-66; культуры — 22-64-75; 22-54-04; писем — 22-85-64; машинописное бюро — 22-89-51; корректорская — 22-89-88.

«Грозненский рабочий» издательство типографи, Маяковска, 92. Типография издательства «Грозненский рабочий», ул. Маяковского, 92. Заказ № 218.